盛京時報

陰曆四月廿一日
昭和六年六月七日
中日祀祝休刊

發行人 佐原篤介
編輯人 菊池貞二
印刷人 東 光明
發行所 盛京時報社
大阪市北區 盛京時報支社
東京 盛京時報支社

時論

由青年自殺之所感(下)

中國社會是這樣。農村經濟。普遍的破產。手工業相繼停業。近代的工業以帝國主義投資之故。雖漸漸藉以抬頭。而外受不平等條約之束縛。內受苛捐雜稅及其他不良政治之蹂躪。充分表示着殖民地生產之危殆的景象。商業金融資本。時形發展。未曾有工業資本之根基。於是相競投機。且輔助工業資本所反對之高率稅之推行。以博取利潤。以致財政之改善更生滯礙。結果。普遍顯現窮乏之象。農民離村。都市人滿。工人及自由職業者之失業增加。土匪遍地。亦竄橫行。軍人跋扈。劣紳。地痞。流氓。政客相結合相變化。以奪取僥倖不正當之財利。以排斥安分守己者於正軌之外。加以社會組織及經濟組織之不完備。雖有專門人材。亦絕少用武之地。於是教育機關養成爲高等流氓養成所。因生活秩序普徧破壞之故。社會組織及家庭組織遂大搖動而入於演變之程途。禮教權威。道德學說。皆失其根據。不足繫戀人心。而與蔭禮教餘利者。猶作其復古之夢。思以羈縻踏入新時代之青年。生活之矛盾與思想之矛盾。日日且處處在摩擦中。政治制度與社會制度既不能饜足人望。急進者不知爲方法之愼取。於是撇運整個的舶來品。强欲施之於社會條件不同國情之中國。終成爲殺人放火除此以外無能事之流寇。好新奇矜高尙者。檢拾或掇湊過去序段之學說。以無把握到理論便可以救國。於是相競爲不切事實之標榜。主張老成治國者。則所謂經驗資格。又偏於成規之熟悉。瑕瑜雜揉。學識眼光很少足道。青年志氣是向前的。是求進步的。所謂血氣方剛。本可以戰勝環境之壓迫。然使種種失望之現象叢集於一時期。求學。謀生。愛國。養親。戀愛。獨身。革命。做官。一切一切。物質的出路在那裏。精神的出路在那裏。無不墮於五里霧中。於是衆矢齊發。非脆弱之青年所能堪矣。吾人披閱新聞。見自殺青年之不肯聲述原因者。除有不可告人之隱者外。可見原因之複雜。神經受刺戟方面之多。更令人不勝同情之感也。

自殺。在主觀上或自以爲得所。然究爲社會的犯罪的舉動。且自殺者在事前對於方法問題未嘗不力求安適減免痛苦。然當將死未死之刹那間。求生不得。速死不能之痛苦。必至有不堪言喩者。故爲人道計。政府與社會。在治標方面應極力講求自殺之統計。求其所以自殺之原因。並爲防止之設備。在治本方面更應各本其國家的社會的責任。政府機關以及非政府機關。力使政治日益清明。或盡其忠誠爲清明政治之講求與促進。此一端解決。則凡與此有關係之部分。皆可漸見曙光。國人失望之部分減少。則自殺之事實當然減少。自殺減少。當然是社會與國家繁榮之徵象。故努力於自殺減少之所爲又非單純爲自殺問題已也。

於此尙有應注意者。現代之自殺。失業或失戀之原因佔最多數。而中國之自殺。則家庭問題佔最多數。茲略擇上海特別市行政統計概要所發表上海市自殺原因數據如下。

原因	十七年八月至十二月	十八年一月至六月
失戀	一•八%	〇四•%
疾病	一•七	一•三
生計困難	八•五	六•五
家庭問題	三六•八	三六•〇
冤抑	九•四	五•八
被虐待	二•二	一•四
墮落	二•二	四•四
原因不明	三•五	三•七

其餘小分數從略

不但上海如此。廣州市之自殺亦如此。茲錄民國十九年廣州市自殺統計。關於原因部分如下(詳中央社會稿)。

生計問題男七八人女二九人
墮落男一四 女一〇
失戀男一〇 女一六
家庭問題男二五 女一一
疾病男一六 女九
冤抑男三 女三
被虐待 女五 五
被騙男四 女五
其他男二三 女二九

北平統計之項目過略。不再舉。家庭問題。正表示着家庭組織已有改革之必要。且按自殺性別之統計。歐美各國總是男多於女。大約在男三女一或男四女一之比。中國現象。則與此相反。上海廣州皆如此。(看上表可見。更可參閱上海社會局逐次發表之統計)更可見婦女問題在今日之嚴重矣。

托你的病福 (傲)

東北派以張學良抱病爲口實。對於南京派兵助械之要求。婉詞拒絕矣。『托你的病』倖免危機!東北人民須向協和醫院中之病客感謝乃可。

初夏的風景 (傲)

商震俾隔玻璃一唔。勿誤會不是金魚!

滿鐵與農業 (傲)

東三省官銀號代官府勸告農民。須改種優秀大豆。謂爲如大豆一項。聞以公主嶺農事試驗場所產之四粒黃爲最良之種。經永吉長春雙城各縣試種。收成之數。倍於他種。各縣自可仿行。

按所謂公主嶺農事試驗場者。大約即係滿鐵農事試驗場。緣『四粒黃』爲滿鐵爲改良滿洲農業起見。悉心研究。經歷多年。始告成功之新種也。惟若冠以『滿鐵』二字。則中國青年。必當群起反對。從中作梗曰『是日本之大豆侵略!』所以謹愼萬分。暫從其略耳。否則一轉移之間。官銀號將成爲獎勵外貨之罪魁!

張繼無消息 (傲)

無電到京。回京無期。如石沈大海矣。而此人確在人間。眞是太無情!

果能成功? (傲)

初次橫斷大西洋之林巴克投袂而起。欲以昔日冒險之技。試諸太平洋也。

聞此行偕同其愛妻。大約假抱有成功之相當自信。

捲烟庫券

上海訊云、近來各項捲烟庫券、市價漲落無定、外間以爲與粵捲烟統稅有關、財部特發表捲烟庫券之實況云、中央捲烟統稅收入、在秋冬每月收入達四百萬、夏令亦在三百萬元以上、當發行二十年捲烟庫券時、雖指定由粵捲烟統稅收入月餘廿五萬充基金、但一面仍由統稅餘欵撥二十五萬、爲粵協欵、並另有抵補厘金協欵、毫洋四十五萬元、最近統稅餘欵、不再撥粵、抵付基金、既無影響、稅欵支出、尙可節省、計續發十九年二十年二種、每月還本息之數、約需二百十萬、現五月即有三百十一萬、實屬有盈、且對將發行之統稅庫券、亦無影響、因統稅庫券、保指定以捲烟餘欵及棉紗麥粉等稅爲基金、月僅担保本息百四十萬、四月分收入即有此數、五月分收入增至百六十餘萬、麥粉四五兩月實收均逾四十萬、即以此兩項、付統稅庫券基金、已綽有餘裕、

商震對糧秣借欵談

爲時局不靖安定軍心 (續)

(問)目前時局、正在緊張、在此時期、舉辦如此巨額借欵、容或增人疑慮、省府亦計及此點否、(答)正爲時局緊張、此項借欵乃更刻不容緩、因各縣墊欵既巨、確實無力繼續供應、我(商自稱)未回省以前、各縣已迭電聲明、如不接濟巨欵、地方秩序、不能負責、同時杜張兩總監、亦迭電辭職、在此謠言四起之時、各駐軍糧秣、一旦薪絕供給、其影響可想而知、故在我未回省以前、省府方面既擬議及此、迨我回省、即將此案提出通過、蓋目前只要將辦法公佈、駐軍附近各縣、即可勉强繼續代購、軍食不至中斷、軍心即可安定、正因時局不靜、此舉乃愈不可緩、議案措詞簡單、社會不無疑問、對此實在抱歉、然勢迫如此、亦無可如何也、(問)此項既名借欵、當有利息担保品、及償還日期等等條件、決議案并未提到、社會對此、不無責難、主席對此、有何意見、(答)此項費用、本應由中央負担、借欵亦應請求撥還、故省府於此案決定後、已據情電請中央、速爲籌撥、如此巨額、本省財政困難、如此情況、決無償還餘力、且此項雖名借欵、實係代墊性質、在目前本省財政狀況之下除另從其他方面增加人民負担外、亦毫無辦法、此層我亦會顧到、只覺寧此善於彼也、(問)外間有希望由人民團體組織委員會監督用途之意見、主席對此意見如何、(答)由人民團體、來監督用途、我們人極端歡迎、想省府諸委員亦同此意、因各界人士、如來參加監督用途、即係各界人士來替省府分担責任、省府方面而只有感謝而已、總之供應友軍給養、固應出自中央、而在中央未撥到各軍軍費以前、本省只有忍痛供應、由省府方面代籌辦法、免得各軍直接徵派、實具有維護地方之苦衷、應付友軍給餉、本是全省的責任、而不是省府單獨的責任、亦非僅駐軍各縣單獨的責任、至全省各界人士、在此情形之下、如能贊助政府、共同解決此項問題、豈惟政府之幸、實全省人民之幸、至各方對此問題雖、有質疑、然均係善意的指導、尤爲政府所願誠心接受者也、

新詩 歡迎投稿

狂潮 (鳳克)

時代的趨勢如狂潮一般的澎湃、
城市、郊野、滿瀰着瘴氣、烏煙、
革命的詩人已爲夢中的人們吶喊、
喊吶在這灰色的大地人間、

○

黑暗夢鄉中的人們是這樣的睡眠、
猛烈的烽火是這樣的高燒燎原、
溫和的春風已給他們一個警告、
告訴他們不久就燃到他們的眼前、

○

黑暗夢鄉中的人們不要再睡眠、
猛烈的烽火已燃到你們的眼前、
我們要同一步伍去攻破這威權之城闕、
同護到那 快樂而光 明的田園

○

時代的趨勢如狂潮一般的澎湃、
這是敎我們不要再酣睡快快的起來!
朋友!勿遲疑、竟往這黑暗之鄉衝去、
這黑暗之景不去光明之幕使不會展開、

○

一九、三一、四、二九於延吉、

闞樹人抵濟

濟南訊云、孫連仲部第四師長闞樹人三日晚由京來濟、據云、所部 除第二旅人 數剿 匪外、第一旅隨張之江在鄆、暫歸張指揮、旅長張華堂、近與團長王慶雲殷銘新發生誤會、王殷率部 千餘人退回 山東單縣、余奉韓主席電召、來魯商辦法、彼不過內部糾紛、蒙韓關顧、當可化除成見、無他問題、另訊韓已將二十師砲兵團長李 玄德、調升騎 兵第一旅長、三日赴單縣、

體育

四縣聯運會 開原第一 鐵嶺次之

昌鐵西開四縣聯合運動會、於六月三日舉行田徑賽、當經評判員核定分數、詳列如下(一)開原五三分(二)鐵嶺三九分、(三)昌圖(六)西豐(六)於四日懸牌週知、至於是日各縣選手競爭決賽、何縣爲優、一俟評判畢並日即可牌示、至午後五時解散、於五日假高級中學賽球矣、

師中職校 開運動會

法庫縣師中職業學校、于六月一二兩日開運動大會、至比賽成績、於田賽方面、擲鐵餅撐竿跳高等項、較爲優良、於徑賽方面、百米五千米等項最優云、

台盃戰

意國對捷克 捷克獲勝

布拉格四日電、台盃戰歐洲組意大利對捷克賽雙打、捷克善戰、打破去年之勇者意大利、孟塞爾馬薩克(捷)對武爾波諾(意)六—三、六—四、六—一、捷克勝、

英國對南阿 英得二勝

伊斯特本月四日電、台盃戰歐洲組英國對南阿賽、第一日英國得二勝、拍里(英)對法克哈遜(南阿)六—二六—三、六—三英勝、奧斯丁(英)對、六—八、二—六、一基爾徽(南阿)六—二、六—八二—六〇—八、六—三、英勝、

日本對埃及 日全勝

巴黎四日電、台盃戰日對埃及賽、第三日因佐藤(次)稍不適、川地選手代爲出場、川地對塔喜特六—三、四—六、八—六、三—六、六—二、日勝、佐藤(俵)對叔庫里六—〇、六—一、六—二、日勝、

日京游池完成 設備世界第一

東京五日電、在日本東京神宮賽場 傍建築中之神宮 游泳池、近已完竣、外苑道路側之看台爲三層、男女脫衣室浴室宮氣室事務室會議室食堂貴賓室等、無不完備、工費約需三十萬日元、游池分爲競泳與跳入之兩種、其設備之完全、殊爲世界第一、美國投十萬巨欵而建設之奧林比克游池 亦遠不及云、

徵求體育消息

本報爲振刷讀者精神、提倡體育起見、特闢『體育』一欄、專載國內國外各地競賽運動消息、同時徵求此類稿件、務望各界人士、予以贊助、實所至禱

廣告

大連汽船株式會社
上海 青島行 ▲天津丸 六月十一日 ▲奉天丸 六月八日 ▲大連丸 六月十四日
天津行 ▲濟通丸 六月九日 ▲天潮丸 六月七日
●龍口行(旅順不行) 龍平丸 六月八日
電話四一八五番
屬專貨客經店 大連市敷島町六番地 永和公司 電話七二七五番 七八六八番
阪神航路專屬荷扱店 大連市須磨町六〇番 澤山兄弟商會 電話長五二六二番 四六八一番

雜務廣告

高價收買 新舊金銀、白金等器 如願割讓者隨時接洽或電商 大連市吉野町二三 鈴木金陽堂 長電八二二六番

中谷時計店 時計、貴金屬裝身具、銀器眼鏡類、寒暖計、萬年筆金貨牌掛鐘坐鐘總發賣元 電話長三七三七番 三二四九番 奉天春日町 卸部電話日二九一七番 中四〇四六番

本藥房新設診療特聘醫師專診各科病症注射各病藥針優待患者起見內服外用藥品等均收藥本絕不失言
注射 六零六 九一四 二零六 來司卿 霸爾散 肺病藥針 只收藥本 貳圓
診療 內科 外科 花柳 皮膚 淋病 小兒 婦人 耳鼻 咽喉 泌尿 接骨 神精 眼科 等症
歐美藥房西號 遼寧鼓樓南路東中國電話四七六一

吉海鐵路管理局招商開採鋪道石碴廣告
第二十三號本局擬於一面山及南林子所屬爲有碴場招商開採鋪道石碴約三萬至四萬公方凡國內商民具有確實資本而且富於包工經驗者均得承攬是項工程者務於本年六月十日起至六月廿日下午三時開標前一日止攜帶標單費吉大洋二元前來吉垣本局工務處領取標單及說明書照單填明連同押款吉大洋二十元投交本局標箱屆時當衆開標過期無效無論得標與否其所交押款一律退給至標單費二元作爲本局印刷工本 概不發還特此廣告

遼寧鼓樓南 天新祥綢緞商店舉行 誠實大減價 卅天 五月廿八日起
求多賣的宗旨 拋薄利的主義 誠實的減價 確實的便宜 最近應時之綢緞紗羅紡締葛綾綢 大批來到 花色新豔 最合現代時裝 定價低廉 管保比較 值此減價期 望各界從早惠顧幸勿錯悞
內設電機洗染部同時大減價
注意 惠顧諸君認明兩間洋式樓面八字樣窗庶不致悞 中國電話二四八二號

艾羅補腦汁 唯一健腦聖藥
效力偉大 絕無流弊 大瓶二元 小瓶一元二角半
瀋陽鼓樓西 中法藥房發行 全國分行 均有出售

生丹 衛生要品 懷中必備 完全國貨 勝過舶來 挽回利益
生丹可治一切時行疾疫、爲衛生所必備、凡係天時不正、身體不適、一服生丹、立覺精神爽快、每天常服生丹、助消化、長精神、且可辟瘟避穢、誠屬男女老幼懷中良藥、生丹所用原料、完全國產、且皆經過科學製煉、取精用宏、十分純淨、生丹之色香味功效等等、已經各界證明及用過者實驗、與舶來品一樣、殆已勝過舶來品、舶來品行銷中國、爲數甚巨、自經生丹出世、功效勝過舶來品、遂得各界士女信服、挽回無窮利益、
大號二角 中號一角 小號五分
九福公司出品 中法大藥房總經理 瀋陽鼓樓西

花柳末路鼻部潰爛之圖

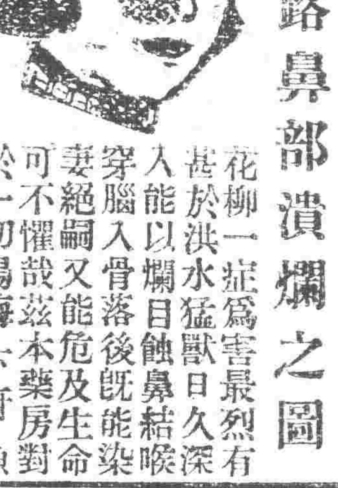

花柳一症爲害最烈有甚於洪水猛獸日久深入能以爛目蝕鼻結喉穿腦入骨落後既能染妻絕嗣又能危及生命可不懼哉茲本藥房對於一切楊梅 下疳 魚口 便毒 五淋 白濁 諸症俱用西法調治 專門注射各國最新對病藥針輕者一針保好重者二針除根 永不再犯患者請駕早臨切莫遲疑自悞爲幸 診察時間每日午前十一點至午後七點 遼寧大西城門外電車站
英美大藥房謹啓

洮昂鐵路局工務處招標廣告
爲廣告事查本局現擬招商標修改築鋼筋洋灰橋打樁及修築橋墩 等工程定於七月一日上午十時在本局當衆開標如有願承包者務於期前速到本局工務處或瀋陽大西門裡成平里胡同齊克材料轉運所交納圖樣標單費現洋拾元領取各該件連同投標押欵 現洋五千元(銀行現期存條亦可)投標爲要其投標押欵中標者即移充工程押欵未中標者如數發還全標單圖樣費無論中標與否概不發還恐未週知特此廣告

增築記念 學費特典 六月底截止
標準電氣學 電機學校講義錄 基礎講義
有校內生同樣卒業之制度爲驗試二種三種受驗者之良友入學金免除・學費輕減 應用立體的高等小學卒業生亦易明了電氣一般標準電氣學之準備學習輕減
內容豐檬本規則奉送 東京神田錦町一丁目

大綸綢緞商店新貨大貢獻 遼寧省城金銀庫街
荷蒙各界歡迎競購本廠出品最新之 鷞鴿綉一枝花旗袍料 第四批新到 每件七元六
注意 招請賣販員
本號專銷江浙綢緞設立門市茲爲推廣營業起見特擬招請販賣員如有下列情形相符者請前來接洽面議報酬從優
一凡爲本號販賣員須有妥實商保額定四人不限男女
二年齡在卅歲以上四十歲以內
三要有商業經驗而無嗜好者
四接洽時間于五月二十日起至六月五日截止

特別區行政長官張公叙五 以周甲之年當元老之任高齡令望巋然國光今以夏歷五月初四日爲六秩生辰凡我同人允宜致祝惟叙公冲懷儉德謝絕饋遺除文字投贈外概不收受同人撰啓徵文恐有不周敬代佈聞伏祈亮察
劉尙海 沈鴻烈 方本仁 劉哲 袁金鎧 臧式毅 湯玉麟 湯爾和 張作相 顧維鈞 吳鐵城 羅文幹 萬福麟 何豐林 王樹翰 王樹常 莫德惠 王廼斌 翟文選 劉翼飛

贈送 鹿胎丸
特長
●一治七徵八瘕腹成塊病
●一婦逢有孕連傷數胎
●一治各種勞病午後發燒
●一治子宮寒冷赤白帶下
●一治經血不調色氣不正
●一治經行腹痛或有成塊
●一治腰腿痛疼四肢麻木
●一治身體軟弱飲食少進
●一治因氣而得臌脹膨悶
●一治結婚多年久不受孕
●一治頭逐痛心忙心跳
●一治氣虛虧血咳嗽痰喘
發明 乃據婦科秘寶冷香鹿胎丸採取壯年處原胎配以世界、珍貴藥品、聘請藥物學專門大家、以最新科學之原理、抽取鹿胎內之胚胎腺、配製以成之者、久蒙全世界著名醫學諸大家、多年試驗保証有效、認爲當今世界婦科百病上之靈藥、因此風行全世界到處歡迎、人人信仰、所治婦女經血不調、久不受孕、赤帶白帶腰腿疼痛產後危疾一切女病中、婦科百病莫不藥至病除百發百中、萬應萬靈、曾經政府立案註冊、以及世界、醫學藥學、諸專門大家、化驗證明有效及各界來函感謝、數萬餘份、一一不及備載、而此冷香鹿胎丸、主治婦女、百病之神奇效不言而喩矣、今將主治效能略記於下、(冷香鹿胎丸)
特長 婦科聖藥、冷香鹿胎丸、專治婦女經血不調、色氣不正、紫黑成塊、崩前錯後、經脈閉止、經來腹痛、崩漏、子宮寒冷、赤白帶下、腰腿疼痛、夜不安眠、精神鬱悶、交接快感缺乏、午後發燒、心跳心熱、自汗盜汗、勞病咳嗽、氣虛血虧不能安睡、或胸腹脹飽、飲食少思、或子宮有病多年不孕或患半產、連傷數胎、以上各症、一經服用、無不立效、藥力絕大、萬試萬靈、誠婦科第一聖藥也、
贈送 本藥房由上海包銷冷香鹿胎丸、爲紀念開幕起見不顧原本特別犧牲五千盒、作爲贈送東省士女之用、以照效力而便推廣凡於贈送期內、買鹿胎丸一盒者、即送一盒、買半打者、即送半打、贈完即照定價售賣機會無多、幸無失却、
價目 定價每盒四元半打二十元 買一盒送一盒
總發行所 遼寧鼓樓西路南 金城大藥房

寧側向東北請援助 東北側似拒絕要求

(北平五日電通電) 據東北側確息、昨日經張群向張學良交付之蔣介石親書、內容係討伐廣東政府及共產軍、因之將使中央軍南下、要請東北軍援助其後方、同時懇請供給飛行機及山砲野砲等、東北側對此之最高幹部意見、決定以副司令張學良患病甚重爲理由、似拒絕中央側要求、惟中央政府因張學良罹病、討伐廣東之軍事行動、發生重大齟齬、完全至於無期延期之不得已狀態、

(北平五日聯合電) 此次張群由寧來平之要務、非慶祝張學良誕辰之單純要務、對于時局上帶有重大使命、東北側舊派之湯玉麟萬福麟等、仍然滯留北平、反有招來困難事態之虞、決定急遽離平返任、惟張學良病勢快癒後、果採取如何態度、並代吳鐵城北上之張群、能達成北上使命與否、尤堪注目、

陳友仁談外交問題 粵方即發表對外通電

【廣東五日聯合電】國民政府外交部長陳友仁、于四日午前與記者團會見、表示談話如左、對外交方針、基于國民黨之精神、今日無說明之必要、關于政策問題、目下在起草草案中、預定俟國民政府決定後發表、現在首先採取之第一方法、南各國發出通電、否認南京政府、並宣佈成立國民政府之意義、並聞已向駐劄各國之中國公使發出訓電、要求各國承認國民政府之成立、目下努力中、對之預想無何等障碍、對外通電、目下在起草中、預定一兩日內即有發表之可能云云、

粵政府令抑留關稅

【上海五日商通電】廣東國民政府、四日對于廣東稅務司、發出抑留廣東關稅收入之命令、

晉省財政仍未樂觀

太原訊云、商震自北平携款歸來後、對於晉局、曾表示樂觀、惟實際上軍費與金融兩項、仍成嚴重之問題、商氏樂觀表示之由來、約有二點、(一)晉軍餉項、中央允自五月份起、每月撥發一百萬元、(二)由平帶來現款二百萬元、足以應付難關、但關於整理省鈔辦法、尚未宣佈、因之連日謠詠又起、鈔價日益低落、現傳又由財政整理處、草擬某項辦法、顧亦恐無切實把握、誠以整理省鈔、倘無大批現款、終無濟於事實也、各軍餉費、軍界方面、初以爲商氏歸來、當可不成問題、惟經連日協商、關於分配上仍未完全解決、昨據某要人談、略謂原來每軍應領編費實數爲二十七萬餘、此次擬發鈔現各半、連同憲兵等部、除商震由平帶來之借款一百萬外、若照實數發給、尚短晉鈔七八十萬、與各團係方面、再度協商、方能決定云、又王靖國、傅作義、榮鴻臚等、前昨由同綏分別返幷、宋哲元龐炳勛、日前到幷、亦未返防、目前幷垣又已呈將星雲集之象、留幷各將領、昨晨(二十四)曾赴宋龐處有所聯歡、內容如何、則未能詳、日來晉南各縣駐軍、糧秣中斷、故由省府通過籌借糧秣借款四百萬元事、詎又惹起各方之注目、各界裁厘會、特定今日開會、討論應付辦法、有主張反對之意、至於該款用途、據省府消息、純係償還五月份以前各縣給駐軍代購糧秣墊款、此項借款、各縣合計、總額約在六百萬元以上、計第一軍糧總監部本年一月至四月底、約欠撥各縣糧秣借款一百七十二萬元、第二軍糧總監部八十七萬五千元、晉城長子屯留三縣、共墊糧秣四十八萬、又五月份第一二兩總監部預計、尚須九十萬元、兩總監部尚有向各縣臨時借款一百九十餘萬元、又由省府借撥晉城等縣二十五萬餘元、此外上年十一月份以前各縣墊欵、約百六十餘萬、尚未計入、總之、晉省財政尚難樂觀耳、

共匪佔吉安

(上海五日聯合電) 據南昌來電、吉安方面之朱毛共產軍、于一日完全佔領吉安、在吉安之公秉藩軍潰敗、向南昌方面退却中、

(漢口五日電通電) 江西南部之吉安、再度被共匪軍佔領、中央軍向樟樹方面敗退中、

李濟琛潛逃案失敗

【南京五日電通電】中山陵警備隊長黃惠龍、爲在南京監禁中之李濟琛計劃潛逃、竟被發覺其計劃、黃隊長已逃走、結果該隊二大隊實行繳械、

美商否決對俄通商

【紐約四日聯合電】紐約商業會議所、本日(四)以三票對二百七票之絕對多數、可決贊成蘇俄物產禁止輸入、並反對美國工業機械對俄輸出之決議、

日本議員團

【漢口六日聯合電】日本衆議院議員視察團一行、於昨日午後四時抵漢口、預定本日視察武漢各地、七日午前乘平漢路線火車北上、

菅原總裁視察滿鮮

【東京六日聯合電】菅原東拓總裁、本日(六)午後一時、由東京出發、赴滿鮮視察、預定七月三四日返京、

聯盟交通委員會議 議決對華派遣專門委員

【東京五日聯合電】在日內瓦開會中之聯盟交通委員會、二日關於交通委員會對華派遣技術的顧問問題、審議結果、可決下項決議、即對華派遣交通部員、爲對於以淮河工事爲中心華北河川委員會事業與大上海計畫之立案、派遣專門家、關於設置土木技師養成機關、設研究委員會、爲研究聯盟交通機關與中國及其他各國間土木一般的協力問題、設置委員會、

何應欽任航空司令

【上海六日聯合電】昨日之國民政府會議、決任何應欽爲航空軍司令、在未到任以前、由朱培德暫行兼行、

【南京五日電通電】中央軍本日(五)爲對廣東之軍事行動上、實行編成總司令部幹部之軍事、

交通部長俞飛鵬任總司令部兵站總監

軍政部長何應欽兼任空軍司令

參謀總長朱培德在何應欽未到任以前代理空軍司令

中原地盤將交讓東北 中央軍移駐江南

(上海五日電通電) 中央政府側爲討伐廣東及抑壓共匪計、決定駐防北方之中央軍、令向長江沿岸及江南移駐、因此結果、關于佈置中原地盤、經張學良諒解後、預定改變如左、

一、讓給山東及河南爲張學良之地盤、

二、任劉峙爲江西省政府主席、任韓復榘爲安徽省政府主席、任于學忠爲山東省政府主席、

三、河南省政府主席、委任張學良選定、

四、任魯滌平爲南京衛戍司令、

五、調任南京衛戍司令谷正綸爲淞滬警備司令、

六、任熊式輝爲軍政部次長、

七、調任安徽省政府主席陳調元爲內政部長、

撫順煤炭輸出稅案 由日使向財政部抗議

【南京五日電通電】重光代理公使、關於撫順煤炭輸出稅重課問題、本日(五日)再度訪見宋子文、提出抗議、並陳述日本側主張、謂關於撫順煤炭輸出稅、于明治四十四年五月十二日締結中日兩國間特別議定書、有所協定、該議定書有效時期爲六十年間、故中國側此次一方的重課、全然爲不當、宋子文對之謂有諮問國民會議之必要、迴避即答、保留回答、

北寧鐵路五十年紀念 九日在平舉行

【北平五日聯合電】北寧鐵路、預定九日舉行開通五十週年紀念式典、於光緖五年在中國首先運轉之機關車、目下在本埠交通博物館保存、且九日爲英國最初開通列車之百五十年紀念日、於歷史上尤爲有意義之日、

吾之生活 杜魯基自叙傳 (邱佳譯) (100)

第十五章 裁判·流刑·脫走

吾等在聖彼得堡車站下車後、即赴訪在砲兵學校勤務之親友利托根博士、彼之家眷見予大驚、吾在彼家食堂佇立有如靈鬼、彼答亦均睜眼注視吾等、雖吾等對彼等一一接吻、然彼等尚似不信自己之眼、仍現驚訝顏色也、最後彼等始了解其爲吾、迄於現今、吾尚記憶當時之幸福、彼時吾未脫出危險、博士向吾注意以此事、想見黒索之官憲、知悉吾之失踪、打電四方、搜吾甚力、蓋不難想像、在聖彼得堡、吾曾先在蘇維埃活動、故有多數人知吾、勢既如此、吾乃決赴芬蘭避免危險、蓋在芬蘭、曾依革命所奪得之諸種權力較聖彼得堡保持長期間之實行狀態也、

最危險場所爲聖彼得堡之芬蘭線終點、列車未開駛前、秘密警察員數人登車、檢査旅客、吾妻向車口而坐、吾依吾妻之眼色窺知危險之接近、此瞬間神經異常緊張、惟警察員檢察吾身、殊不懸心、秘密警察之能力蓋不出此範圍也、

列寧與馬爾托夫先此早已脫離聖彼得堡市而遷住於芬蘭、先在斯德哥爾摩大會一旦得實現之兩派合同、此次再漸趨分裂、革命潮流仍呈衰狀、孟希維克已放棄一九零五年之顛狂的行動、惟波爾希維克不但稍亦不放棄、反而着着準備新革命、吾往訪列寧與馬爾托夫兩君、馬爾托夫君住於吾之鄰村、馬爾托夫君之室中、如例亂散異常、當室闊亂堆積報紙、高約可沒身、與彼交談時彼屢次潛入報紙之堆中、帶來必要論文、又桌上有以灰掩蔽之原稿、又未曾磨擦之眼鏡、並於彼之細瘦鼻梁上、惟彼如平素、富有精細思想、然所可惜者、彼不有最重要之思考、換言之即不有下次應作何事之思考、

列寧之室、如例整齊、最有秩序、彼不抽煙、重要報紙、均付印置近、就中彼之非凡顏、常呈現不撓不屈引緊時勢之表情、當時革命潮流退衰乎、抑將滿前之淀流乎、殊難分測、惟無論其孰一、與懷疑論者論戰、並理論的檢討一九零五年之經驗、作時流之新轉向、即爲第二革命計教育大衆一節均爲必要者、列寧對於吾之獄中著述、雖表明贊意、然以吾不記結論、換言之不敢檢討波爾希維克一事詰吾、於此點彼言正矣、吾等離別時、彼敎吾以赫爾森法斯市之同志家、爲之吾得極大之便利、

該同志百千應酬助吾使吾在赫市近郊與克爾布帶家、爲起居、未幾列寧亦前來此地、赫市警察署長爲一實行主義者、又爲芬蘭之革命的國家主義者、彼約吾以若由聖彼得堡市接到危險通知則立刻告吾等語、吾帶妻與赤子滯在與克爾布數週間、吾滯在此地期間中、著編旅行誌「返往」一書、得其稿費、作爲旅費、經由斯德哥爾摩往赴外國、妻與子暫時尚留住俄國、吾與實行主義者之一芬蘭女士一同往赴國境、當時實行主義者、與吾等甚有密接關係、惟及至一九一七年彼等突變黨員、爲國粹意成爲十月革命之勁敵、

吾乃搭乘一斯干的那維亞輪船就亡命外國之途、亘十年間留居國外、

……未完……

國際心理學家會議

【莫斯科三日蘇聯電】第七次國際心理技術學代表大會、已宣布於本年九月八日在莫斯科舉行、預計到會人員有一百五十位、代表德法英美中日等廿七國、大會係由國際心理技術學聯合會召集、其會長爲莫斯科之斯比魯萊南博士、秘書長爲巴黎之拉伊氏、大會上以下各基本題目、將付討論、

(一)心理技術學之方法論的原則、由拉伊(巴黎)、斯比魯萊南(莫斯科)及斯特爾思(哈爾可夫)宣讀論文、

(二)心理技術學之術學的標準、由布魯門(布列斯登)、爾隆(巴黎及悉爾金(哈爾可夫)宣讀論文、

(三)工作之速度與嚴密之關係、由霍魯曼(倫敦)及米拉(巴塞隆那)宣讀論文、

(四)貿易之心理學上的分析、由魯曹(柏林)、里勒爾斯坦因(莫斯科)、及麥魯士(倫敦)宣讀論文、

[illegible]佈此次在莫斯科大會進行上之便利起見、現已組成一委員會、主席爲蘇聯中央執行委員會秘書延努吉得采、

徐庭瑤軍遡江赴漢 中央軍向湘南進行

【南京五日電通電】在杭州之第四師徐庭瑤部隊、約三萬五千名、於昨日抵本埠、自昨晚至今朝間、分乘輪船十數隻、向上流開始輸送、該部隊赴武漢一帶、擔任警備、目下在武漢之夏斗寅徐源泉兩軍、向湖南江西之前線進行、其一部已離漢進發、因之一般觀測、在湖南省境與廣西軍開始戰端、恐在二十日間、

日閣協議軍縮會議

【東京五日電通電】國際聯盟軍縮會議、預定明年二月開會、五日在閣議席上、若槻首相安保海相幣原外相及各關係閣僚間交換意見、結果協定如左、

一、將當軍縮會議開會時、爲準備陸海空軍之必要上、設置準備委員會、

二、就全權人數及其選任人物、由各國態度決定、就中首席全權、有愼重考慮之必要、由南陸相安保海相幣原外相等決定後、向若槻首相請裁決、

三、就隨員顧問之範圍及人數並選任人物、參酌各國意嚮考慮、

石友三軍移駐內黃

(天津六日聯合電) 石友三軍爲防備南軍、令駐防大名之部隊、向省境內黃、漸次開始移動、

德國財政殆瀕破綻

【柏林四日聯合電】布里約寧克首相及克爾鳩斯外相、三日晚自柏林出發赴英國、出發之前、曾開內閣會議、關於救濟財政、作成一時的具體案、即時提交大總統、此項政府緊急令、內容嚴守秘密、但現在豫算不足額、約達六千萬磅、(約四六億元)此外聯邦及各都市豫算不足額、約四千萬磅、(約四億元)此項塡補策、定由節減社會設施費、削減官吏薪俸、及小兒扶助費、同時增徵所得稅、倍課砂糖稅石油稅、節約聯邦及市豫算以資塡補、觀測此項緊急令、如按上記內容裁決、則社會主義者及一般國民、當起而反對、惹起政治的重大危機、

王寵惠離滬

【上海六日電通電】司法院長王寵惠、本日(六)午後二時乘天津丸離滬、經由大連西伯利赴歐洲、預定本月末在海牙就任國際裁判所法官、今年末返國、

日訪歐飛機抵伊爾庫克

【莫斯科五日聯合電】四日午前九時、由赤塔出發之日學生訪歐機、(靑年日本號)於昨日午前十時二十五分安抵伊爾庫克、預定今晨由該地出發西進、

晉綏軍餉欵

北平訊云、張副司令自負整理北方善後重責以來、一面責成各將領切實編遣、確定餉額、一面苦心籌劃餉源、使各將領安心訓練、共維治安、中因經費困難、進行頗形停頓、刻編遣副司令晉京與蔣總司令面商、始允照所擬辦法辦理、故晉軍及宋哲元龐炳勳石友三孫殿英各部、均從五月起、按照所定餉額、每月由副司令部發放、當張副司令未入醫院之前、即囑行營從速發給、以免各軍待用、該項軍餉兩部分、一係石友三宋哲元龐炳勛孫殿英張誠德劉桂堂等六部、每月需餉一百三十餘萬元、其五月分之餉、已於五月三十一日及本月二日、全部發訖、一係商震徐永昌傅作義楊愛源孫楚等部、每月需餉一百八十五萬元、五月分由晉綏兩省共籌六十五萬元、由副司令行營發給一百二十萬元、六月分起、以後每月由晉綏籌措一百萬元、由行營發給八十五萬元、其五月分應領之一百二十萬元、已由行營電知各將領速將士兵名冊送來、並派員具領、聞各將領均覆電謂星夜趕造名冊、赴日送達、一俟到後、即可發出、又聞張副司令日來在醫院中、見行營重要職員時、時以各軍餉欵已否發放相詢、關心之切、可見一斑、又聞各軍因缺欵拮据、或有欲預借六月分軍餉者、聞行營亦擬設法接濟云、

胡漢民問題 和緩警戒未釋放

【南京五日聯合電】蔣介石鑒于此次以廣東爲中心之現在時局、監禁胡漢民實爲最大原因、心中異常焦灼、因此結果、曾於開國民會議時向胡漢民慫慂出席、竟被拒絕、更爲解決反蔣運動、一時計劃派遣胡漢民、赴廣東、爲破壞廣東政府之苦肉計、亦完全失敗、數日前乃爲和緩時局計、對于從來除特定人物以外、禁止會見胡漢民、遂擴大其範圍、允准與政府要人會見、因之對外部宣傳恢復胡氏自由、但實際上僅和緩警戒、仍然束縛其自由、

【南京五日商通電】蔣介石對于監禁之胡漢民、企圖和平解決、爲交涉上和緩感情計、自十日以前、和緩監視、且允准與要人會見、並允許在南京城內散步、惟仍未完全釋放

王正廷談銀會議案 中國無意主辦開會

【南京五日聯合電】國民政府外交部長王正廷、本日(五日)於定例會見時、關于畢特曼氏之來京、表示談話如左、中國現在無意主辦開國際銀會議、在實業部及財政部講究中、惟銀價暴落對策、目下需要供給之原則、人爲的匡正市價、係絕對不可能之事、故中國對於國際銀會議開會、無多大期待、此外政府關于廣東問題、有日內將向列國發出聲明書之消息、雖然政府不認其必要、又英公使藍博森停止法權交涉、離寧返平說、全屬子虛、外交部本年內之重要任務、爲收回中國各地方之各國租界、

英委員會減國費策

【倫敦四日電通電】關於獨立失業者保險制度委員會、本日(四)向政府勸告、謂節減失業者津貼、增加勞動組合、及資本家捐金、節減國費年額四千一百九十一萬磅之案、

吉海鐵路管理局 標購車務外段站員司及差警等夏季服裝廣告

第二十號 本局現擬標購職員青呢暖帽制服代帽一百五十八套[illegible]

所有尺碼式樣均詳載標單內定於本年六月九日下午二時在[illegible]局開標凡願投實商號有願承辦者由六月三十日起携帶押欵[illegible]

招募金州分館 本報招募金州分館 如有欲辦者務祈速來 本社[illegible]

陶賴昭分館啓事 [illegible]

招募西安縣分館 本報西安分館經理張[illegible]

爲米雙禎案聲明廣告 [illegible]

上海韓奇逢大醫士黑鷄白鳳丸神效連環不斷之鐵證

○遼安縣賈殿奎來函云啓者前由上海貴公司購來之黑鷄白鳳丸一打服之特別有效今由郵局滙下大洋五十元速發一打以備應用可也

○撫寧縣杜壁璋先生來函云前寄上大洋廿五元購買貴公司之黑鷄白鳳丸半打服之眞有效驗然而未全愈今由郵局又滙下大洋廿五元再從速寄下半打是盼(認明上海韓奇逢牌號)

○吉林蘇公館來函云啓者前由鐵嶺貴公司購買之黑鷄白鳳丸一打業已服罄病已愈焉今有舍親亦患是病今寄上大洋五十元購買(黑鷄白鳳丸一料速爲郵來因等急用云)

○綏化王子良來函云(啓者賤內經血不調之症三年多矣屢治無效前聞友人言此藥實有神効今捐現大洋二十五元購買半打火速捎下倘服有効當登報聲明(認明上海韓奇逢牌號)

○牟平常平安先生來函(韓奇逢大醫士台鑒啓者因閱上海申報載有黑鷄白鳳丸起死回生一段今敝十分歡迎因內子患經血病四年有餘化錢無數亦未治愈今隨協合昌滙下現大洋二十五元收到後寄下半打爲盼

○通州王子良先生來函啓者前購之黑鷄白鳳丸半打服後小便發見藍色批判即非常害怕因閱說明書上小便如見藍色(乃係藥達患部)尚伊云並不妨事刻下白帶已無惟腹痛未好必是藥少故再滙上大洋五十元再寄一打以便除根云

草河口王局長來函云(逕啓者今閱盛京時報載有黑鷄白鳳丸治愈番女士血經症一節眞是靈奇無比今寄上郵票二十五元祈寄來黑鷄白鳳丸半打云

河北南宮縣一西街生恒號

啓者前閱報紙方知貴號所發行之黑鷄白鳳丸效力偉大○玆隨信寄上大洋十元○外附寄費兩角○收到後○將藥寄下是盼○

青島蘇文秀女士 感謝韓奇逢醫士

上海韓奇逢大醫士鈞鑒○啓者敝患經血不調之症○數載餘矣○行經腹痛○腰腿酸疼○有時頭迷心慌○四肢無力○自服大醫生之黑鷄白鳳丸半打○刻下其病若失○特此感謝云○

河南王公館來函云

敬啓者前寄來黑鷄白鳳丸一打服之大有神效今由郵局滙上大洋五十元收到後速再寄下一打是要

遼陽焦太太有喜 黑鷄白鳳丸所致

啓者敝自于歸之後○十年餘矣○閨中之時○即患氣血雙虧之病○屢治未愈○近年不斷吃藥○毫無效果○自思命中造定○不可强求○不意有敝之良人○由遼寧購來貴大醫士○黑鷄白鳳丸半打○云此藥神乎其神○敝亦未深信○只得按方而服○藥罄後○經血果見調和○伏思此藥眞有此效力○又續服一打○於今春竟生一子○歡喜之餘特此感謝云○

拜泉黃慧芬 致函韓奇逢

韓奇逢大醫士大鑒○啓者余在江省求學時○得有月經困難之症○經中外醫生診治○並無功效○有同學姊妹○勸服大醫生之黑鷄白鳳丸○頗有特效○余即購服半打○病果愈焉爲此感謝○良醫良藥云○

六合孫玉卿 險些把命傾

啓者余因經脈來時生氣○致使血流不止○延至一月有餘○各種補藥服遍○無效○後閱申報○云大醫士之黑鷄白鳳丸○專治血分病○託人購來半打○服之血止病愈○惟恐再犯○今寄大洋二十五元○再購半打云○ 此上 韓奇逢大醫生

天津宋婦四十三不幸之中得弄璋

法租界教堂後○宋宅來函云○啓者敝內人中年曾生一子○夭亡後○曉內思子成疾○腹有塊病○經血亦許兩三月一動○纏綿四十二歲○雖無生命之虞○所受痛苦甚大偏方用盡無效○請醫調治不靈○有友人介紹○韓奇逢大醫士黑鷄白鳳丸○神效○購一打服完○有喜○今年臨產生一子○居家喜出望外○特奉函感謝○以俟小兒略大○即將像片寄上云○

褚鳳山夫人 半載未行經

昌黎褚鳳山來函云○啓者敝內人所患之停經病○已詳前信○自服黑鷄白鳳丸後○經血即見○諸病已愈○然恐病根不去○復寄上十五元○火速寄來黑鷄白鳳丸三盒爲盼云○

經血病三年未愈服黑鷄六盒除根

鎮江安秀卿女士來函云○啓者前寄下之黑鷄白鳳丸三盒○服之飲食大進○胸[illegible]膨悶比先略强此次經脉來時相差三天○足見此藥對症○後又購三盒○現下其病全癒云○

曹國棟來信 爲其姊有病

韓奇逢大藥房偉鑒啓者鄙家姊身體素弱醫藥罔效前蒙友人贈給韓奇逢大醫士黑鷄白鳳丸一盒試服之後效驗異常可見貴醫士所製之婦科聖藥非世俗庸醫僞藥之可比也玆特由郵局滙去大洋二十五元收妥速寄半打爲盼 通江口義源合曹國棟函

黑鷄白鳳丸主治 功效經血不調○趕前錯後○經行腹痛○每塊心忙心跳○白帶過多○久不生育○子宮寒冷○腰腿酸痛○或久患小產○腹內有塊病者○頭迷四肢無力者○胸膈脹悶飲食少進○夜不安眠○睡多夜夢者○行經○血色不正○或紫黑硬塊及淡紅者○氣虛虧血咳嗽痰喘○時愈時犯卸同邪病因生氣或房事所傷以致崩漏者○結婚數年○從未生育○午後發燒者凡患經血各病服之○効力絕大○萬試萬靈○雖老婦服之亦能生子百發百中○可謂婦女第一神藥也○心跳成年久之白帶○久不孕育子宮寒冷速服此藥百發百中有立桿見影之功○以濟羣婦之救[illegible]服一試其效力便知○

定價每打五十元每盒五圓吉黑區每盒哈洋六元每打六十元

外埠購買直接向各分公司可也

總發行上海四馬路中和里韓奇逢藥房無限公司

分發行天津法界信昌里十三號韓奇逢藥房無限公司

哈爾濱道外萬國車票隔壁韓奇逢藥房無限公司

遼寧馬路灣大紅樓西頭

韓奇逢藥房無限公司

世界珍聞及其他

德皇放逐中◎◎ 皇儲竟作總統夢 有鋼盔黨十五萬人擁護

柏林電云、近日此間宣傳一種消息、各界人士、所甚爲注意、蓋德國鋼盔黨十五萬人、此次在白萊斯勞地方、舉行大會時、德前皇儲及其二子、均參加斯會、右派各黨、對於明年德國之大總統選舉、頗欲選舉前皇儲爲候補員、此議已爲表決、故德國輿論、對此宣傳、異常注意、日對前皇儲有所勸告、萬勿冒險、而爲此等大不諱云…圖即前德皇儲…

瀑布探險 匿身木桶 投急湍中

紐約州拿加拉瀑布電云、此間有維旅希爾氏、忽發奇熱、擬匿身木桶中、作瀑布探險壯舉、氏在桶中自瀑布上游順流而下、突爲其子瞥見、急投身急湍中、將木桶拖至岸旁、抵岸時桶爲浪擊破、桶中人受傷頗劇、幸無性命之虞、氏居桶中共計三小時云、

石器時代古物發現 ▲在山西萬泉

太原函云、考古家衛聚賢等、客歲冬間、曾與美國數大學所組織之考古團體代表華人董君、及山西省立圖書館職員蕭光甫等、在萬泉縣距城十餘里之西杜村、閻子圪塔、覓得漢汾陰后土祠遺址、掘得大批陶器、內有「宮宜子孫」「長樂未央」「長生無極」、篆字瓦當三方、「千秋萬歲字磚一方」最爲珍貴、而以宮宜子孫一瓦、尤足爲確係漢汾陰后土祠遺址有力之証明、衛君等掘得後、曾運至太原、陳列圖書館內、公開展覽、一時羣趨若狂、頗惹起社會之注意、衛君等乘興緻濃郁之餘威、乃抖起精神、重振旗鼓、復往該處、尋覓新石器時代古跡、蓋衛君係萬泉籍、平時對於該處、既已有深刻之注意、聞其注意之點、係該處雖屬普通之平地、然却具有以下之三特徵、(一)普通地面所降同樣之雪、須十小時可融消者、該處六七小時、即可消盡、(二)普通地面所降同量之雨、如十小時可曝乾者、該處六七小時即曝乾、(三)該處地面所生禾苗、較普通地上、份外暢茂、因具有以上所述之特殊現象、故已久爲考古學者所注意、衛君等此次前往發掘、係預由山西省立圖書館、國立北平大學、女子師範學院、及美國數大學所組之考查團等三團體、協定契約、共同組織一發掘團、衛君係代表女子大學、董君代表美方、而山西圖書館則臨時派員偕往、爲契約規定、係所費款項、統由美方捐助、掘得各物、大部均歸山西圖書館、惟其附品得酌贈女子大學一部、以資陳列、至於成績報告、則用中英文合璧、由女大與美方負責撰擬、此契約內容之概要也、議既定、衛董諸君、乃於本年三月間、偕同前往、當在萬泉縣距城數里之荊村瓦渣斜一帶、於四月一日開工、着手發掘、至五月五日停工、先後費時、一月有半、掘得器皿、計有陶器類、鼎、鬲、甑、杯、罐、盆、碗、紡織輪、燈等品、內有紅地黑白花彩色器物甚多、花紋多爲世人前所未經見者、石器類計有石斧石鏟、石鐲、石鏃等品、骨器類計有骨針、骨錐、骨鑽、骨鏃等品、此外尚有蚌器多種、人獸骨骸多架、以上各品、共計十六大箱、刻正在圖書館由衛君等指導排列整理中、定日內另假圖書館陳列、開一盛大之展覽會、據隨往發掘之某君談稱、此次發掘、除獲得前述各品外、而在地層中、曾發見桃形平底地穴二十餘所、面積大小不等、大者旁側、尚有窗洞、在土中約深七八尺、此種穴所、殆即人類穴居野處時之居處、穴之旁有灶形之孔數所、平方硬底之池一、經多人鑑別、此池確係人類茹毛飲血時代之宰池、此外尚有人猿骨骸多具、帶彩陶器多種、此種奇蹟之發現、對於人種學考古學等、殊有莫大之價值、該處遺址、全部面積、南北二十餘里、東西約五六里、其遺址面積之大、實爲世界前此所罕見、倘欲全部發掘即付以十年期內、恐亦難以掘盡云、該遺址在萬泉縣城由北向南、其附近之盧邑村、西解村、北里村、下潤村、潤薛村、橋上村、萬泉縣城西門外、黃家峪村、荊村、南潤村、袁家莊等處、隨地皆有、惟以荊村北里村及縣城爲最多云、衛君等刻正撰擬成績報告、擬將分爲三期發表、第一期發表發掘紀錄、第二期發表照片、第三期發表結論、惟關於各項成績及照片須俟撰就、經參加之三團體同鑑定後、共、方允表

長角老人劉文德 暴怒中自斷長角

東京函云、頭生長角之奇人劉文德、自受聘日本校、即在該國各處名劇場出演、據最近消息、劉氏自上月廿八日突患肝氣痼疾、時發怒恨、竟爾於暴怒之餘將頭上之長角自行用力拆斷、時流血甚多、旋經佐谷博士前往醫治、據博士語人云、該角之質、有似象牙、折落之後、老人身體尚無變化、爲頭部遺留有角根之痕、尚待醫治云、

美國醫學家主張 法律允許病者自殺 ◎…醫生有行使職權之法制

芝加哥函云、廢除死刑、爲文明國應有之事、在人道上亦世人所贊同者、然美國義利諾州、著名醫學專家、治療醫學協會會長金祿德博士、竟有「允除痛苦死亡法」制定之主張、向該州立法委員會提出、其理由以爲凡人類之患病、陷於任何方法治療之不可能時、如患者感受莫大痛苦及極度衰弱、在此時際、法律上應允許患者之自主、令醫生施以無痛苦令其死亡之權限也、此案能否通過、現尚未明、一般人士對此主張頗爲驚奇云、

日本海中計畫撈金

日俄戰爭時、在日本海中、曾將俄艦擊沉擄獲其船中曾載俄金幣二百萬元、最近有日人某氏、籌劃撈取、據其對往訪記者云、那沉艦的地位是在Arthur港外一哩之遙、在十九尋(按即一百十四英尺)深的海底、那是沒有實據的來說、在施行潛水工作時、是沒有若何困難的、那僅是在船身上有泥沙蓋着、一部分工作、便是要把它取出、在六月裡、我們便將前去嘗試那海水的寒暖了、七月裡、我們就可以使人信得的把出那沉艦云、

瀛海傳聞

▲史諾登是英吉利與威爾士的最高峯、計高三千五百七十一英尺、原名的寓意就是「雪山」的意思、

▲瑞典沿海岸一帶的救生船中、每一組船員中、必有女船員幾人、

▲美國海陸軍的兵士、薪給最高、爲世界任何一國所不及、也足見該國富力之一斑、

▲英國目前全國的傾向、在多吃茶而少喝啤酒、一般醫士都不以爲然、以爲流弊更深、茶比啤酒尤爲有害、

▲倫敦市長應酬極忙、每夜參與飲宴、往往一二次、一年至少有四百次、

▲全歐洲最受人歡迎的小說家、要算英國狄根司氏、他的小說先後列印行世的、計有二千五百萬册之多、

▲德國著名的國歌、成於一千八百四十一年、爲僑居海立谷(時爲英國屬地)的德人法勒倫士勒本氏所作、其原稿最近出現於拍賣場中、得價祇有二鎊十三先令、

鸛鳥誓死竟不離舊巢 烟雲繚繞中度其生活 ◎…波蘭造酒廠烟囪上之奇事

波蘭史太雞加附近一小鎮中、有造酒廠焉、荒廢已久、一鸛鳥營巢其工廠烟囪之上、空氣澄新、頗悅鳥性、最近有工人纍緣其頂、將整理房屋復業、此鸛鳥遂暫棲附近一檸檬樹上、唯此新居、殊不爲主人所喜、不久重返舊家、次日工人又至、鸛鳥遂再度徙家、如是者來往至一星期之久、此工人卒爲鸛鳥之忍耐心所屈服、因亦聽之、至今此鸛鳥仍高居酒廠之烟囪上、在烟雲繚繞中度其生活、毛羽盡成黑色、遠望之幾似一碩大無朋之烏鴉云、

嚴子陵釣台考

富春山嚴陵瀨釣台有二、東台爲嚴光子陵之釣台、西台、爲謝翱皐羽之釣台、兩台對峙、大漢一人、大宋一人、高風千古、吾人讀書尚友、不往遊焉、負此生平矣、登釣台台高千級、經兩小時始至絕頂、萬山在目、俯聽灘流作淵淵之聲、嚴先生之不仕光武、以富春耕釣終、胸懷浩蕩、故灘流有淵淵之聲也、謝先生因宋亡、登遊嚴台、作楚歌、以竹如意擊石、竹石俱碎、歸髮痛哭、千載同傷、故灘流有嗚咽之聲也、遊人但知慕嚴子陵、而不知慕謝皐羽、漢中興、以狂奴傲世、不仕可也、宋亡而能悲歌慷慨、使天地正氣爲之一振、斯爲人所難矣、皐羽沒、葬於嚴子台南、憑弔至此、亦不禁悲從中來、知嚴台者多、知釣台者少、是又可慨也夫、

○　○　○

蘇俄徵收體育競技說

莫斯科蘇俄政府、現經議決、無論何種體育競技、凡有使人觀覽性質者、決定課以相當稅賦云、

兒童

可愛的中國寶寶

遼中縣第二十六小學校學生 張治經

可愛的中國寶寶。是我們小哥哥。小弟弟。小姊姊。小妹妹。我們小寶寶哪。都活活潑潑歡歡喜喜的團聚我的中國裏。我的國好光明。好美麗。好富麗。給我們小寶寶幸福。該多少多啊！那麼我祖國之神聖！在空中也展開他的美容。看着我們樂呀！我們得怎樣的對得起他們哪？我們快快長。快快長大。要聯合纖細似的團體。來擁護文明四千多年在國際間不平等的我的古國。幹！幹！幹！不怕困難和危險。打倒他們的帝國。取消不平等的條約。使我的國永遠自由獨立於世界上。我的全國小寶寶啊！您們聽了我的話一定是勇躍歡呼。都要奮起來啊？

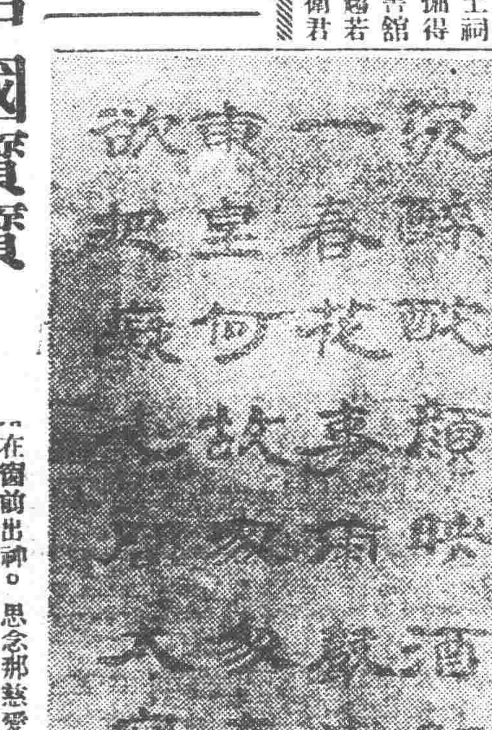

（台安縣立第七小學校高四級 閻鳳林書）

王三爺的狗（續）

吉林延壽縣立第一女子小學 白秀忱

臥也不服主人教訓。終日在窗前出神。思念那慈愛的王三爺。食量減少了。神色憔悴了。身體也越發消瘦了。新主人看他這般樣子。也莫可如何每逢要撫弄他的時候。他便怒目狂吠。好像勢不兩立似的。動不動無緣無故的哭不成聲。主人也不知爲什麼來由。小白在愁慘的生活裏。度日如年。聽不着王三爺一點消息。眞是耐不住了。心中躊躇。決定要去尋找王三爺。便往車站去處走了。到了車站。又不知往何方去找。只得順着軌道往前進行。走了一會。抬頭看時。只見前路茫茫。杳無人跡。但見烏鴉們一個個歸巢。哇哇的叫着。一抹斜陽。眼看就要沒入西山。颼颼的涼風。吹着他陡的起了一個寒噤。眞是日暮途窮。他心裏不知怎樣一個憧憬不安。小白往前走時。忽見了一條大河。橫在他面前。他停了腳步。呆視了一會。一翻身便跳進水裏。『這就是我的歸宿嗎？』說完了這一句話時就見不着他的影子了。

少年的光陰

（復縣第九小學一學期李錫榮）

光陰之快。如河中流水一般。一去不能再回。所以我們求學的少年。應該愛惜光陰。萬不可輕忽。就把他空費了。因爲少年的時候。記憶強盛。意志高尚。心思也不雜亂。學什麼事情。都可以成功的。決不是壯年老年所可比的。況且古時禹王。尚要愛惜寸陰。陶侃更要愛惜分陰。這樣看來。我們在少年時代的光陰。總要愛惜。以求學問有成才好。

新詩 月兒

（台安第七小學三級生陶國輔）

晶瑩的明月呵！
你何等的光明。
照在地上好像白天一樣。
有一些人們。
在這明晶的夜裡。
奏起清爽樂聲。
是何等的愉快。
是何等的動聽！

中國銀行特種存款廣告 南北滿各分支行

金錢之浪費在所難免今也訓政伊始風尚趨重健全過度時期添設特種存款五種人君子盍興乎來

頻年以來政局杌陧鮮有寧歲經濟組織迄未完備即無普遍全國大規模之儲蓄銀行又無信用鞏固之人事保險公司民衆方面每苦於儲蓄之無方而企業須由正軌本行爲補助社會經濟之缺點培養民衆節儉之美德起見於此皆已舉辦存戶有遷移皆可就近撥轉無論數目多寡均可隨時存儲不惟利息優厚即期限長短亦盡可自由小款零錢用之不較其費日積月累全是立業積金邦茲將五種存款概略分列如左詳章函索即寄

特種活期「零星儲蓄」以平日撙節所餘之款零星儲蓄積少成多可作下列等項正用

零存整付　企業治產　婚喪儲蓄　失業預防　娛老基金
預計將來有正大用途於平時分期預爲存儲以備到期支取一筆巨款者宜採用此種儲蓄　如每月存洋十元繼續存十五年到期可得本利四千四百八十五元四角二分倘再延續十年提用不再按月續存可得本利一萬三千○八十七元七角九分

整存整付　企業治產　婚喪儲蓄　其他基金
凡籌有整款未至應用時期不欲動用或學校會社等基金及其他企業公積金不動用者均宜採用此種儲蓄以期滾入利息愈積愈多如存洋一千元二十年滿期可得本利一萬三百四十二元

整存零付　養老年金　女子學費　遺族卹養
預提一筆整款備作將來用途分期支取者宜採用此種儲蓄如存一百元十五年後開始付還如再分二十年每年付還十二元七角共付二十次繼續不斷平均付還本息一百二十二元○七分共有二十次

存本付息　養老年金　子女學費　遺族卹養
凡欲存本不動而以所得利息以備按時支用者宜採用此種儲蓄

元又城內設有倉庫兩處日站設有倉庫一處專做皮張鬃尾及貨押物款事手續簡便利率從優如承惠商請至敝行接辦洽爲荷

哈佛司頓不動坊錶

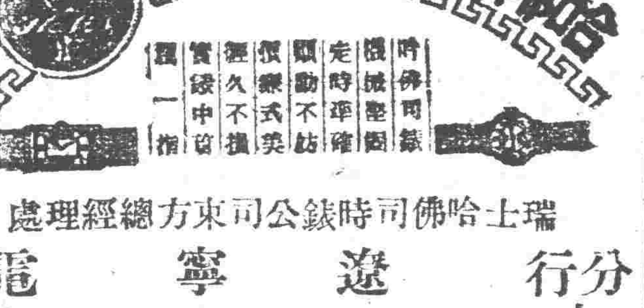

瑞士哈佛司時錶公司東方總經理處
分行 遼寧日站郵便局前春日町 合名無限公司
大連浪速町銀座通角
森洋行
電話日本二七〇三一番

嬰兒大救星

七世家傳秘方　市政化驗許可

嬰兒消疳散　平熱散　兒止痛膏

敬啓者敝人本博愛之誠普濟之旨監製之嬰兒救星三種奇藥確係家傳七世秘方百發百中屢試屢驗眞有起死回生之效非同世上各藥商之普通藥局方亦非敢效庸俗蒙以平常藥品圖利欺人說其美名張其詞信口赤黃希圖漁利誤入用者當一知吾言不謬患者諸君幸勿交臂失之再本藥房祇此一家並無分號有欲購者祈還臨報端所載各售處或函本藥房購取庶可免不肖等僞造魚混之弊

消疳散　主治食積內熱咳逆腹痛嘔吐瀉痢面黃肌瘦久服能令嬰兒肥胖不論有無疳症瘦弱小孩通可適用

平熱散（肺熱）　主治驚悸失魂肺熱咳促氣喘胸脹身熱午後發燒一切抽搐瘧疾痢疾及四時不正之瘟病純爲肺炎咳嗽之良藥也

止痛膏　凡小兒腹痛寒瀉嬰兒氣痢一貼斷根以及女子下部寒盛久不受孕貼之即能奏意外之奇效

遼寧分銷處　大街興隆德、小西關信源長、大南關大德祥、北市場信元長綠房、中街吉順隆綿房、大東關大街慶太成、和大北關恒興源　總發行處　外埠函購郵費另加一成

全滿洲減價大廉賣會

出售商品
（大阪）一獅子牌（牙粉 牙刷）　一雙美人牌化粧品　一小型電影機器
一藤澤（補爾多壽、藤澤樟腦、減痔寧、腦保諾爾、阿陀斯、海米精）　一今津（蠅取粉、殺虫劑、芳香油、蚊取線香、）　一福助足袋
（東京）一若素　一新家放送機器　一加爾碧斯　一森永製菓
一三輪（香皂、肝油糖球、規那鐵葡萄酒、人參葡萄酒）

附贈彩票
一、買物每足金票五角贈甲種抽籤券一枚
一等 毛毯（二枚連續）一床 七十五分
二等 毛毯（單一枚）一床 百五十分
外至六等全無空籤
一、買物每足金票五圓乙種抽籤券
一等 日鮮滿周遊券一枚 五分
二等 金殼懷表一個 十分
三等 金殼手表一個 二十五分
外至六等全無空籤

出售期間　民國二十年陽曆自五月廿八日至六月十七日二十一日間
出售區域　大連 瓦房店 大石橋 營口 鞍山 遼陽 奉天 鐵嶺 開原 四平街 公主嶺 長春 本溪湖 安東 旅順 撫順 各小賣店
抽籤發表　民國二十年陽曆六月二十日（發表）六月廿五日 滿洲日報 滿洲報 泰東日報 盛京時報

主催　滿洲日報社
後援　滿洲輸入組合聯合會

好機會

北平分此瀋陽鼓樓南介福綢緞莊繼續
夏季全部貨品特別大廉價念一天
▲另設意外便宜賤賣部
▲有見所未見過之新花樣 ▲有出人意料外之便宜貨

大懸賞 專賣特許 イマヅ蠅取粉

問題
（一）室內關閉向空中撒今津蠅取粉室內之蠅將如何耶
（二）今津蠅取粉之香氣有何功用耶

◉答案之投遞法
以寬三寸長五寸許之紙上記答案以爲愛用者之証今津蠅取粉今津殺蟲劑其罐之封紙貼今津蚊取線香中袋之今津文字今津芳香油表紙之今津文字皆貼有用紙一張
▲閣下之住所　氏名
▲在何處購得之店名與其住所
新明白記入復送至原買店若該店在遠方時祈以開封貼用二錢郵票直寄
大阪市西區京町堀通二丁目　今津化學研究所懸賞係
即妥每人投遞何張聽便不拘數目
使用別的用紙亦無妨碍

◉賞品
一等　金殼手表　一個　二十名
二等　銀殼手表　一個　三十名
三等　銀製獎牌　一個　百名
四等　今津蠅取粉（小罐）一個　一千名
五等　今津化粧香皂一個　三千名
六等　今津椿油製洗髮粉一袋　六千名
另有販賣店優待賞品

◎截止　昭和六年十月卅一日爲止
◎抽籤　正解者會同大朝大每社員監視抽籤
◎發表　昭和六年十一月下旬於報上發表

△蠅全滅方法
當掃除前將室關閉向室內空中撒蠅取粉經十分許時間因蠅取粉之蟲香所有蒼蠅全部薰死然後掃出最佳

△如毒瓦斯之作用
今津蠅取粉之香氣對於人畜無害惟於蠅其他之蟲類如毒瓦斯同樣作用所有蟲類莫不全滅是以亦不必直接向蟲體撒去也

今津之四大特許品
今津蠅取粉　蠅其他家庭害蟲之驅除劑
今津殺蟲劑　農作物之害蟲驅除劑
今津蚊取線香　其味薰香 其效卓著
今津芳香油　殺便所之蛆止除臭氣

伯龍氏立退雀斑藥

雀斑
專治　酒刺雀斑　汗斑風斑　熱疙瘟血
定價　每瓶大洋五角　每打大洋五元
各埠均有經售　通函購買因包裹過小一次至小須購半打　郵費不加
遼寧鼓樓南永年西藥房監製發行

西醫李伯龍小兒科

門診　每日門診午前九時起至十二時止午後停診　門診號金二角
寓遼寧鼓樓南　永年西藥房
（4）

列車時刻 ▲路線 (天奉往) 前門 天津東站 到 ... [illegible]

二次介紹入黨 公安人員進行中
舊黨員將換發黨証

全省警務處奉省政府令第二次介紹公務員入黨、乃遵照令本省秘書督察長科長、省會公安局督察長科長分局長、營口安東公安局長、督察長科長、鴨洋遼河兩水上公安局長、安奉鐵路警察局長、各縣公安局長等、一律填報入黨志願書、以憑彙案介紹入黨、至預備黨員入黨一行、頃聞此事尚未定期、須俟張副司令回瀋後始克有定、俾訓練普通黨員計畫、仍照中央命令進行、又省黨部刻據黨員呈稱、本省留居之各黨員、前因黨的工作、秘密時期、各黨員因無黨証、俾持有登記証、現黨部成立、應請換發黨証、經黨部向中央呈報以便核發、並通知各地黨員知悉云、

省府設宴歡迎廣東國議代表
各法團亦聯合招待

省政府主席臧式毅爲歡迎廣東國議代表謝平治等十餘人、於昨六日下午五時在省府大禮堂公宴該代表一行、並請各機關首腦作陪、並聞本城各法團亦爲表示歡迎、招待時聯合發起、定七日下午五時在青年會食堂設席公宴、該代表全體並請遼省黨部王星舟及紡紗廠王廣恩等作陪云、

高紀毅有晉京說

前者盛傳交通委員會、有遷移內地之說、殆至近日已無風聲、詢其內部亦無此計畫、是此說現已中止無疑、惟高紀毅會長確有晉京之意、日內或當成行云、

陳興亞回瀋

東北憲兵司令陳興亞、前因憲兵之編制問題、曾赴北平、前謁副座、請示辦法、現因事畢、已於日昨五日晚八時許、隨北寧一零二次快車到瀋云、

瀋陽縣擴編騎兵

瀋陽縣公安隊騎兵編制、原係一中隊、現因差遣上不狩支配、該縣公安局長張鳳樓向警務處請准、添編一中隊、業已着手編制、以步六中隊、改編爲隊、現已請購軍馬一百二十四云、

火柴專賣局將收買各火柴廠
不裝包者亦規定印花率

東北火柴專賣總局局長張振鷺、以收買各處火柴造廠、由政府經營、爲抵制外貨、現特規定收買步驟、以便待時實行計第一步、先收買各已設有資本較小、之火柴廠、第二步收買資本較大之火柴廠、而於收買後、再組設宏大之火柴廠、又該局以各廠裝盒、固可貼票而殘零不整火柴、自屬難免、亦不可不售、乃特規定十項辦法、按用斤售、以便征稅、辦法摘要錄下、(一)此項(三頭四頭殘缺不齊)火柴不得超過該製廠出售總額百分之五、(三)每百斤應納一元五角爲專賣印花費、(四)此項火柴、限在本地坐銷、(五)此項火柴由駐廠員照視過秤、發與通知單、到稅局完稅云、又各火柴廠、現由專局、派出駐廠員一名至三名、一如紙煙廠駐廠員執行職務云、

天氣豫報

南西風　曇間晴

六月七日

五日之溫度　平均 二三度八　最高 三一度一　最低 一六度五

各法團仍主張盧布贖路
致電莫氏請求力爭

英德惠全權、迭次向俄方交涉、擬以盧布贖路、已誌本報、茲聞遼省各法團、聯合吉、江、熱、察、冀各法團、仍一致擬電莫全權、力爭以盧布贖路、非達到目的不止云、

移民實邊計劃即將實行

關于移民實邊計劃、宣傳已久、迄未實行、茲聞政府、與東北當局、對于移民實邊一事、認爲不可再緩、不但邊防鞏固、並可開發地利、預定將各處難民、移送二十萬戶、赴北滿沿邊、撥地開墾、本月先移送十分之二三云、

拆除鐘鼓樓十五日開工

市政公所向省政府請准、拆除鐘鼓樓、以利交通、已誌本報、茲聞市政公所預定十五日開工、已于五日布告招商投標承辦、定于九日開標、屆時一律動工云、

副座病癒後即行回瀋

張學良副司令、在平因感流行性感冒、現正在協和醫院靜養、病勢漸入佳境、日內即可出院、副司令擬出院後、即行回瀋、辦理一切要公、又前赴平之萬福麟主席、一二日內回潘、張作相主席、無赴平之確訊云、

三處市場一律禁賭

瀋海路市場、工業區國民市場及沙子溝西北市場、前因創始爲招徠游人之故、場內均置有賭局、黃兼公安局長接任後以肅清地方煙賭爲治安之第一要務、遂嚴厲查禁、因之各市場賭局均先後撤旗息鼓以去、至本月初旬已完全肅清云、

春耕貸款所各縣飭報成立

民政廳前向省政府請准、撥款一百二十萬元接濟災縣春耕將款分發後、並飭各縣設接濟春耕貸款事務所經理、現新錦綏興双法等縣飭報貸款所成立云、

比機將運瀋

東北航空部、擴充航空起見特向比國訂購大飛機一架、現已由外輪運抵上海、一再轉輪運至營口、該部昨派員前往營口接收、二日內即可運瀋云、

衛隊步兵官錄用講武生

衛隊步兵隊擴編爲步兵總隊在各旅考選初級軍官、已誌本報、茲聞該隊此次所考選初級軍官均係東北講武堂第九第十兩期出身云、

盤山督學報告

教育廳現據盤山縣督學鄧茂文報告、查教育機關三處、學校十七處合二十五處、查校長趙青體、經營學務得力、鄭寶珠、孫國印、周殿魁服務勤勸、教員李錫恩、王鳳池、馮黎興、張文聲、王楷年、教學均佳、敖文宗、研究詳審、李維安、陳宗陽、王鳳閣、高素貞教學稍差、梁玉珊不力、記過一次、趙恩德擅離職守、記大過一次、與黃介文諦不稱職、應即撤換云、

松江沿岸設立電局

據交通界訊、東北海軍司令沈鴻烈、現以松花江沿岸一帶時有土匪及共黨份子擾亂、往來行旅頗感不安、爲謀保護航旅、鞏固江防、決由哈爾濱船塢起點依松花江沿岸設立收發電信機關、以資傳達情報云、

洮索鐵路進展向余公府舖軌

洮索鐵路、將鐵軌由洮安舖至王爺廟、即售票開車、共一百八十里、票價一元七角、現又由王爺廟向余公府舖設鐵軌計六十里、月底即可舖設通車云、

阜新民衆籲請貸款

東北政務委員會近據熱河阜新縣民衆代表馮廣林、呈稱該縣去歲被災奇重、米粒無收、早已斷、幾將餓斃、請予貸款、以資救濟等因、政委會據此當即轉飭熱省府核辦云、

農廳派員赴定調查農村狀況

遼寧農礦廳長劉鶴齡、爲謀改良農村以期發展、擬於最近特派專員赴定縣視察該縣農村狀況、以作模範云、

大批工匠南下

中央政府現電調兵工廠、航空處工匠前往製造槍砲子彈飛機、聞現在應調前往工匠計有一百二十餘人南下、幫助政府製造軍火云、

各縣調委會成立

省政府前因設法力除民間疾害、和息訟案計、特行通飭各縣鄉村、一律設調解委員會、由鄉間公正紳民選出數人担任調解委員、現在瀋陽、遼陽、錦縣、昌圖、東豐各縣紛紛呈報、於本月內一律組織成立、以資減少訟案云、

瀋海召開車聯會議

瀋海路總辦張志良、現以時值運輸較少之際、特於四日、飭局車務處、應利用此機、召集各段站長、開車機聯合會議、討論一切、該處當飭各段站及各課長、定於七月一日、召開會議、所有議案、限本月二十日以前送處云、

村長証民爲匪

省政府現據新民縣長魏讚詳稱、據轉據公安局長楊壽才報告、查荒崗子高家窩堡村長張繼銘、百家長張繼清、會首張繼忱到局聲稱、該村住民張秀川、張繼鳳、董廣發、張繼結、張喜川、趙力陽、等六名投入幫匪任意搶掠、恐連累鄉人、請即飭緝等情、開廳主席據情後、已飭各縣長公安局長一體協緝歸案云、

婚爭
王老虎另將姪女字人 張謝氏願其嫁於鞋匠
結果赴法院控告舌辯一番

安東女子張素英、於上年十月與鞋匠章玉俊自由戀愛、旋即偕逃於工業區、嗣爲女母張謝氏尋獲、曾在法院涉訟、因此往返尋找、耗費一百八十元、均向大東門外如意街、開設篋店之同鄉婦王老八即王老虎處借貸、故將女寄頓於王老八處幫工、旋經章玉俊、挽人與張謝氏之子張金生疏通、遂將刑案撤銷、一面於本年正月懇婦人周氏爲媒納采聘定、於是由戀愛而成正式婚姻、不料王老八亦爲張素英出帖、配與大北關順城街住戶郎觀光之姪爲室、擇吉於三月十九日結婚、屆期王老八正擬以假母身分出嫁素英、而爲周陳氏得悉、告知章玉俊、約同張金生、將王老八與張素英扭入警所、郎姓訊爲婚姻問題、令解地檢處婚事、遂續擱起、一併釋出、諭以民事起訴、詎張素英於三月廿一日、用馬車一輛、乘之于歸郎姓、但章玉俊聞信後、以末婚妻被人奪去、乃將請岳母來瀋、遂由章具狀向地法院起訴對王老八與張素英、請求分明婚姻、昨五日上午十一時、由推事開庭審訊、據章玉俊供年三十一歲、遼陽人、鞋匠爲業、與張素英是我未婚妻、於今年正月十四日定親、茶禮計洋一百五十元、未婚爲岳母及妻舅、媒人爲周陳氏、婚帖全備、因岳母亦依鞋王爲家、故在瀋訂婚、詎王老八竟將我未婚妻賣與他人、要求斷給、又張謝氏供年四十歲、安東人、張素英是我女兒、今年許字與章玉俊、我於二月回籍、我女則同在王老八家帮做幾活、每月薪工十元、此次王老八將我女兒嫁給別人、我並不知悉、茲由女婿寫信通知、我認章玉俊爲婿、又張金生供年廿一歲、於正月到瀋、至三月十六章玉俊同我將王老八扭控、又張素英供年十八歲、住在大東門如意街王老八家中、去年十月間章玉俊將我誘姦後、爲我母控告、致欠王老八洋、二百八十元、遂將我寄在王家帮忙、我母將我配與章玉俊我未知悉、今年由王老八將我配與郎姓、又王老八供年卅九歲、又名王老虎、安東人、住大東門如意街廿四號、我與張謝氏爲姊妹行、張素英是我姪女、於去年十月初八日來家、當時因被章玉俊誘姦涉訟後、張謝氏怕羞、故將女寄在我家、並無工資、我爲素英嫁人、係由伊母托我、且曾通知、財禮共收一百六十元、爲素英置衣服辦妝奩、法官云、人家的女兒、你何能將她擅自許婚、此種契約、法律上不能認爲有效、況你要犯刑事的、答她母親委托我的、法官云爲何不叫她母主婚、王老八遂語塞、官又訊、據周陳氏供年四十四歲、本城人、章姓婚事、我做媒、王老八當時亦在場拿過媒金十元、惟不肯出帖、後來她於三月十九日、要嫁別人、我勸而告知章等、喊警扭控、至此官乃問張謝氏云、王老八犯罪、你要告她嗎、答我祗要我女兒、法官云、你須遞狀詞參加訴訟、方可將女領去、而章玉俊未曾結婚、亦不能領、今日張謝氏要領女、儘可自去領回、乃王老八供稱須郎姓到庭、方可解決、推事不准、遂諭辯論終結、宣告退庭、詎張素英仍隨王老八而去、官即向張謝云、赶速以訴狀參加告訴王老八、則女兒自可當庭給領、遂退庭云、

劉主席派員北上

察哈爾省政府主席劉翼飛、頃因某項事務、有須派員赴江省辦理之處、乃派該省政府科長王景山前往、該員已於昨五日、搭北寧車抵遼、旋將車北上、定期旬日返遼云、

葫蘆島工程近訊

葫蘆島工程、依預定計畫已開工半載有餘、茲據該處來人談稱、謂港面工程奉高紀毅督辦之命、自本月開始、如開山運石調道等項、悉加工進展、所有工事大有一日千里之勢、查葫蘆島港務前者已開工兩次連今次爲三次、而以此次工事爲速云、

定縣農村狀況 車向忱講演

遼寧省農礦、建設兩廳長、劉鶴齡、爲增長職員之見聞計特於五日下午二時、邀請曾赴定縣、考察平民教育之常識促進會幹事、車向忱君、在該廳辦公樓、講演考察定縣農村之狀況、至三時許始畢云、

省府委託紅會籌豫災民給養

省政府主席臧奉九、以河南難民移來遼寧墾殖、已奉東北政務委員會令先事籌備、除飭各縣辦理外、並于六月五日函瀋陽紅卍字會、委託於河南災民到省時、籌備給養救濟云、

教育廳公宴華北選手

遼寧教育廳長金毓紱以此次出席華北運動會之本省選手一百八十餘名、奏凱歸來、體育

俄國著名女跳舞團將在日站公演抄技

日站奉天新聞社、現招聘世界的跳舞家愛麗姍娜巴烏羅伯女士、所統率之跳舞團、來瀋奏技、定本月二十二十一兩日、在日站住吉町演藝館、公開表演『瀕死之白鳥』爲該巴烏羅伯女士得意之舞、世間已有定評、豫定於以上兩日中各演一次、該女士爲俄國貴族、七歲時執贄於帝室舞蹈學校教授雷媛拉約氏、精心學藝、少長被聘爲帝室舞踊家、其後皇家崩潰、女士乃偕其母與妹、放浪於西伯利亞、並曾赴日本獻技

邊境蒙匪紛起

據軍界消息、江省邊境地方、入夏以來、即時起有大幫胡匪、近日益形披猖、就中蒙人佔其大部、其餘參加者、均爲內地人之苦力、江省當局現正分飭馬步軍隊、嚴行剿捕、茲已具情電陳遼署云、

法院將建外僑罪犯居室

高等法院、頃奉中央司法部訓令、爲準備收回法權計、建築罪犯獨居房、以資收容犯罪外僑、並定遼寧省建築經費爲一百萬元、史院長奉到此項訓令後、現已着手籌備建築事宜云、

分所長調動誌

商埠第三區公安分局、北市場分所長黃占鰲、已升任該局戶籍局員、其遺缺以該局什字街分所長趙克勤調任、趙之遺缺、由省會三分局所長、劉萬義調充、又北市場分所警長劉東亮調任皇寺分所警長、其遺缺即以皇寺分所警長劉德銘調補云、

邊行委分行經理

小南門裡遼寧省邊業銀行、頃將駐錦分行經理高崇田、調省另委、遺缺委趙奎耀接充、以利行務云、

旅館服毒而死
副官爲團長索租未得 其妻新來同住手中不存一錢

在地方法院北首盛京旅館住有旅客伍興元者、忽於月之四日晚十時、在該店內吞服鴉片若干、醫治罔效、延至當晚十一時斃命、聞其原因該伍某係現任第一旅、第七團副官之職、該團團長在南市場有房一所、經有李隊長者包租、久久未給房租、該團長特派伍某前來索討房租、伍來後屢次催討李隊長竟分文未給、時伍之妻魏氏亦由娘家來瀋、同住該旅館內、伍以房租既未收得、恐遭團長申斥、而川資又已用盡、旅況何堪、因此難題、遂吞烟自殺、聞伍年僅廿六歲河北省籍、今年一月始與魏氏結婚、其斃命後、在旅況中僅遺洋數元、魏氏已用作薄棺之用不存一文、又入地兩生、旅況蕭條狀至慘苦云、至伍興之屍身、經法院於五日晨檢驗後准予掩埋云、

財政廳飭查征舶來麥粉統稅

財政廳長張蒨若、以本省實行統稅後、對于舶來麥粉統稅、應注意查征、以重稅收、乃於六月五日飭各稅局對於舶來麥粉注意查征、並將查征情形隨時具報、以憑考核云、

會元公案依然未決

會元公號號執事侯某潛逃、遺留之債務糾葛一案、昨聞迄今仍未解決、債權方面仍擬追究該號之股東、惟該號係孫督軍股東、亦損失至數十萬元之多、正在叫苦不跌、是以此項糾葛、猶未清結云、

宣傳赤化方法變更 府飭所屬查禁

內政部頃有令到瀋、謂近據報告赤化份子、每因施行宣傳不便、現乃變更其宣傳、其方法、賄囑各寺院僧道女尼、于講經之餘、附帶赤化宣傳、仰即飭屬查禁等因、省政府即于昨飭所局一體查禁云、

蔣斌任電務處長

北平副司令部行營、各處處長業於組織之前發表任命茲悉該行營、復增設電務一處、處長刻發表委任蔣斌充任、蔣即於昨五日、西上赴平履新云、

鞋業征稅分兩種辦法

財政廳以鞋業未便均征營業稅、乃規定製造者、征製造稅、販賣者征營業稅、於六月四日通令各局一體遵照云、

洮南女師來省參觀

洮南女子師範中學生二十餘名、因畢業有期、由該校職教員率領、特於月之四日來省參觀、凡各學校、各工場、各名務地方均正逐日參觀云、

大規模民生工廠刻已開始籌備

省政府計劃多日之大規模民生工廠、刻已開始籌備、所有貧民、均令入內工作、該工廠

擴充鴨渾江防

鴨渾兩江水上公安局、近爲擴充江防、維持水上治安計、備文呈請省政府、昨時招添水警五百名、水上飛船二支、大船四艘、伏祈撥經費等情、臧主席核奪可行、當令財政廳及指令該局知照云、

五縣設電台

遼寧省政府主席臧式毅、近鑒於撫松柳河輯安海龍通化等五縣、匪患頗爲猖獗、茲爲嚴重防務靈通消息計、特飭令省政處、若于在該五縣、各安設無線電台一處云、

商販違令罰法

財政廳張廳長、以營業稅實施後、商販皆已更換各該商會或稅局遵照印發使用、惟各商每希倫省花費、不領取上項之商照或不遵用兩聯之聯單者、均屬違令、應處以一元以上至二十元以下之罰金、乃訓令各縣稅局通知各商號云、

西路公民來省請願

北寧線西路各縣、近因駐防軍隊及保安隊、下鄉剿匪任意擾擾、無法過止、特公舉代表張思庭來省、呈控於軍政兩署、速予查辦、以維民命、而重紀律云、

北里瑣聞

西市場九華堂妓館、每逾十二點以後、私行留住客人、以多賣錢爲宗旨、且所留之客人、均爲可疑、望負治安責者、加以取締云、又北市場老街鴻順堂茶壺劉小辮、與該班女掌班有染、被同班妓女發覺、醜聲外揚、女掌班難不在意、劉小辮則記恨成仇、對院中妓女遂施虐待、諸妓女無不叫苦該執事李幹臣佯裝不知、眞太不含羞耳、

冠蓋往來

…遼寧站…

▲陳興亞(憲兵司令)五日晚到瀋

▲盧廣績(國議代表)六日晨回瀋

…南滿站…

▲多羅尼日日本生命社長五日午后由連過瀋赴長

▲千秋日國際運輸專務理事五日夜由四平街過瀋回連

▲薩哈林(新任駐瀋勞農總領代表)五日午后由長春來瀋

行市 六日

條銀標金

	午前	午後
倫敦銀塊比行	[illegible]片四分一	
紐約銀塊理行	[illegible]片分一	
孟買銀塊現行	三八仙八分三	
上海標金	四留比六分九	
開行	八〇三、七	
下市	七九二、五	
大價	八〇四、八	
小價	七九一、八	

中外匯兌

英美滙兌	三六仙八分一
美日滙兌	四九弗一仙
美國上海匯	三八弗八分
上海東滙 賣	七七兩〇分〇
上海東滙 買	七七兩一分一
上海美滙 賣	三六弗八分三
上海美滙 買	三六弗八分
上海英滙 賣	一先一片一分二
上海英滙 買	一先一片分一

各地錢鈔

瀋陽　日站金票對現洋

	午前	午後
開行	二四一、〇〇	二三八、六〇
下市	二三九、九〇	二三七、六〇
大價	二四一、一〇	二三八、二〇
小價	二三九、八〇	二三七、九〇
安數	一〇〇萬	八六萬

●同 現洋對金現行

十點	二四一、〇〇	一點	二三八、一〇
十一點	二四一、七〇	二點	二三八、二五
十二點	二四一、八〇	三點	二三八、二〇

●瀋陽城內滙兌

現洋票滙上海	一〇〇、[illegible]
現洋票滙申銀	〇、七〇三
金票滙申銀	一、九二五
現洋票滙天津	一、〇〇八五
營口滙上海	二七〇兩[illegible]
東滙上海	五八〇兩[illegible]
大連滙煙台	六一兩[illegible]
大連滙上海	七二兩[illegible]

●城內錢鈔

現大洋換奉小洋	六、二〇
金票換現大洋	〇、四一五
鈔票換現大洋	一、〇〇一五
哈大洋換現大洋	〇、八二四
天津中交票換現洋	一、〇一六

大連　鈔票對金票

	(午前市)	(午後市)
近卯 開行	四一八〇	遠卯 四二五五
下市	四一三〇	
大價	四二三五	
小價	四一七五	
安數	三七萬	

●同 現行

	(午前)	(午後)
九點	四一七五	四二四五
十點	四一七五	四三三〇
十一點	四三〇〇	四三五〇

●鈔票對小洋錢現行　一三、七五

●現洋對小洋錢現行　一二、一[illegible]

安東　鎮平銀對金票

	午前	午後
近卯開	五九〇、〇	六〇〇、〇
又下市	五九一、〇	
遠卯開	五八四、〇	五九四、〇
又下市	五八六、〇	

開原　金票對現洋票

	午前	午後
近卯開	二四〇、〇〇	
又下市	二四〇、一〇	
遠卯開	二三九、七〇	
又下數	二四〇、〇〇	
安市	一萬六千	

●同 現行

九點	二四一、四五	一點	二四一、八〇
十點	二四一、四〇	二點	二三八、〇〇
十一點	二四一、四〇	三點	二三八、〇〇

長春　金票對大洋票現行

哈埠　●鈔票對哈大洋票現行　八八五〇

●金票對吉官帖現行

哈大洋票對金票現行

	午前	午後
十時	三四、三五	二時 三四、五〇〇
十一時	三四、三〇	三時 [illegible]

營口　金票對爐銀現行

●鈔票對爐銀現行　四、九三五

●爐銀對奉票現行　二、〇五七

各地豆粮

瀋陽　日站大豆(百斤大洋價)

	午前開市	午後下市
六月	五、[illegible]	
七月		
八月		
九月		
安數	一車	
同 午後開市		
六月		
七月		
八月		
九月		
十月		

●期米(滿取)一包金票價

一等	
六月一日	三、九六
六月半日	四、〇五
七月一日	四、[illegible]

●城內豆糧行

大豆	一、八[illegible]
豆餅	一、八〇
豆油	一、九〇
日小豆	一、五〇
紅小豆	一、四〇
花小豆	一、四〇
古豆	三、二〇
合豆	一、三〇
青豆	三、二〇
麻豆	一、四〇
碗豆	一、三〇
粳子	一、二〇
谷子	一、〇〇
麩子	〇、七〇
稻子	一、四〇
大麥	一、〇〇
小麥	一、八〇
高粱	〇、九二
包米	〇、九二
粳米	三、〇〇
元米	一、七〇
小米	一、六〇
江米	三、三〇
膀米	一、四〇
粕米	三、三〇
黍米	一、三〇
芝麻	四、二〇

大連　大豆(百斤鈔票價)

	午前開行	午後開行
現帶袋	六、六八	六、五九
不帶袋		
六月底	六、五九	六、五二
七月底	六、六〇	六、五三
八月底	六、五九	六、五一
九月底	六、六三	六、五[illegible]
十月底		

●豆餅(營塊鈔票價)

	午前(開行)	午後(開行)
現行	二、一五	二、一三〇
六月半	二、一五	二、一三〇
七月半	二、一五	二、一三五
八月半		
九月半		
十月半		

●豆油(營箱鈔票價)

	午前(開行)	午後(開行)
現行	一六、五〇	一六、四〇
六月半	一六、七五	一六、六〇
八月半	一七、七〇	一七、四〇

●高粱(百斤鈔票價)

	午前(開行)	午後(開行)
現行	三、六三	
五月底	三、六四	
六月底	三、七二	三、六
七月底	三、八二	
八月底	三、八六	
九月底	四、八五	

開原　大豆(營斗現洋價)

	午前開行	午後行滿
六月半	一、四七五	一、三二七五
七月半	一、五三五	
八月半		

●高粱(全上)

	午前(開行)	午後(開行)
六月半		
七月半		
八月半		

四平街　大豆(一斗現洋價)

	午前開行	午後開行
六月半		
七月半		
八月半		
九月半		

●高粱(全上)

	午前(開行)	午後(開行)
六月半	〇、八二五	
七月半		
八月半		
九月半		

公主嶺　大豆(一斗現洋價)

	午前開行	午後開行
六月半	〇、七三七五	一、七三五
七月半		
八月半		

●高粱(全上)

	午前(開行)	午後(開行)
六月半	〇、七五〇	〇、七四三五
七月半	〇、七八五	〇、七六〇〇
八月半		

長春　大豆(一石鈔票價)

	午前開行	午後開行
六月半		
七月半		
八月半		

●高粱(一石鈔票價)

	午前(開行)	午後(開行)
六月半	六、九三	
七月半		
八月半	七、二八	

哈埠　大豆(營斗特哈洋價)

	午前開行	午後開行
六月半	一、〇一七五	一、〇三〇
七月半	一、〇五七五	一、〇五五
八月半	一、〇六二五	一、〇七五

●小麥(同上)

	午前(開行)	午後(開行)
六月半	一、八五〇	
七月半	一、九〇〇	
八月半	一、九〇五	

國外商品

●芝加哥小麥(每石)

七月卯	八五五
十月卯	八二〇
十二月卯	九一三
一月卯	九二五
三月卯	九四三
五月卯	九、六三
現行	八六〇

●印度棉花　前不變　不變

卜羅吉印	一六九留比	
沃謨拉印	一五三留比	
愛高魯印	一三九留比	

●大阪明綿(十束棉金票價)

	午前(開行)	午後(開行)
六月底	一三九七、〇	一三九、九〇
七月底	一三八、九〇	一三七、〇
八月底	一三六、三〇	一三六、〇〇
九月底	一三四、〇〇	一三四、三〇
十月底	一三三、四〇	一三三、一〇
十一月底	一三〇、三〇	一三〇、四〇
十二月底	一三〇、四〇	一二七、六〇

●大阪綿布(五反)

龍印	四一、五	鶴鵠 四、三〇
單人	四一、七五	扇面 二二、八〇
斜紋	三〇、一〇	福助 一三、〇〇
白羊		

●神戶豆餅

六月底	二、一〇
七月底	
八月底	
九月底	
十月底	二、一一

夏氏化痔生龍散一料

熱毒乘虛下注、或憂思太過、蘊積熱毒憤鬱之氣致生風濕燥熱、四氣相合而成、如結腫脹悶成塊者、濕盛也、結腫而如火燃、二便閉者、大腸小腸熱盛也、結腫多癢者…百中、屢用萬驗、並不受刀割之苦、其皆與硬核、自消永不復犯…得病之輕重不同、體質各異服至痔核或漏管斷根爲止外痔已破者、即用夏氏化痔膏敷之、內服夏氏化痔生龍散…

夏氏化痔膏用法

土龍散外敷藥膏奏效神速也、…

北平夏氏化痔膏

漏之發源
中醫論痔漏一門，分爲二十四種，雖分門別類，總得病之由不外乎風濕燥熱，醉飽入房，筋脈橫解，精氣脫泄，……者，成外者初起成瘻，不破者爲痔，破者爲漏，日久而出膿血，黃水浸淫淋漓不止者爲漏，結在肛門而成硬核，贅長數寸，痛癢難忍，因循不治則正氣一衰，其發更厲，夏氏化痔土龍散，乃係世傳，主治痔漏一症，百發百中，
夏氏化痔土龍散
以上各症初得之症最好服，頗有特效有服一盒斷根者，有服三盒而始見效者，
夏氏化痔土龍散服法
每日服兩次，每次由一包至五包白水送下，忌……性，未破結核者，必須服夏氏化痔土龍散，……此藥在北平施送數十餘年，治愈者何止恒河沙數，近年來原料大漲迫不得已，而收藥資，每料一大盒，大洋六元，外埠郵費者外加資擴角，
洋壹元，即寄不悞，
地址 遼寧商埠南二經路政善里二〇四號 夏福興堂謹啓

碰着運動會 大家都向那邊去看 廟會反冷落

【開原】磨旛肆月拾柒捌玖等日，爲碧霞宮香火大會，往歲會期非常熱鬧，堪爲香火會中首屈一指，近因四縣運動大會，男婦老幼，均行往觀，於是該廟香火會，逛會者寥若晨星，頗受莫大之影響焉，本月三號，爲四縣聯合運動之期，鐵昌西三縣男女選手，皆行集齊，公安局爲維持秩序，於早七時已派公安砲騎步各隊在四週開卡防，警察在場保護，並立臨時分巡所，設備週到，至八時，滿城鼓號鏘鏘，震人耳鼓，各學校結隊赴南關體育場，各校學生蒞場者，不下七千人，未幾佟縣長與尹局長蒞場，即行開會式，於是各縣選手入場競賽，未幾天降大雨，全場學生及觀者被雨所澆，直降半日，午后一時許天晴，各校仍行運動，童子軍把守場門，並維秩序，於六時西豐馮縣長等乘車抵開，參觀運動，所有昌圖鐵嶺皆派代表參觀，堪爲我開原破天荒之創舉焉，是日公安局前令將各區公安分隊調城，共襄遊行，商會傳知各商號，每戶出人一名，農會傳知農戶亦每家出人，如百十家長同行與會，集合商會，尹局長馬主席，依式開會，到會者已達二千餘名，由午刻各歸各界列隊魚貫而行，公安馬步炮各隊，市民水會，行政警察學警等列隊在後，愛國磁店備書圖標旗，各人手持小旗，沿街遊行，教呼口號，至午后二時解散云，

洋油公司 被綁四人

【范家屯】大驛附屬地亞細亞洋油公司，于五月三十一日晚一點鐘許，突來步匪十五名越牆入院者九名，均持手槍，當將櫃夥威嚇，將錢櫃打開，計搶去現大洋八百餘元，金票五十餘元，臨行綁去李劉張遲四姓人票四名，携赃遠颺，旋經櫃夥報告該管警察署，該署立派員追擊，但歷時已久，匪已無踪，又訊聞被之劉某，係該號司賬當被綁隨匪人行至伊通界內加嶺地方，經匪人將伊放回，現已平安抵家云，

醫藥師 成立分會

【北山城子】本鎮近有西醫十三家，開市營業，永安醫院院長孫德功，發起聯合各醫院，根據國民政府衛生部頒佈醫藥師公會條例，設立公會，研究醫術，現已組織就緒，在朝陽鎮設立總會，呈明立案，於六月三號，在山城鎮設立分會，公舉張元儒爲名譽會長，永安醫院院長孫德功爲正會長，會慶瑜韓永豐韓鎮宇爲研究長，徐純五爲幹事，呂長仁爲調查員，各職員於四號就職，對於會務，分頭進行云，

軍警監視下之反王 僅取呈控請願形式 吉學潮續誌

【吉林】教育廳王伯康廳長前任兩月，對於學風課業兩端首思整頓，無如於潮流澎湃之中，積重難返之際，在當局方面，雖取舊道德重古文章，以圖挽救頹風，而在學生方面認爲束縛新思想，棄視新文學，於是新舊衝突，誤解重重，省垣各校，除大學學生，經李副校長理喻勸阻未動外，其他各校，咸於秘密中聯絡，按中央法會組織學聯會，以團體勢力，攻擊廳長，擬於六月三日晨，集合於公衆運動場，遊行示威，一面三省府請願，一面至教育廳歡送，詎料爲省府偵悉，二日晚傳知各校，如學生結隊外出則以校長是問，實在各校學生之舉動，勢力浩大，學校當局，已失管束之力，及傳諭到校，各校學生尙明大體，均表示愛護校長，三日晨均未動，而女師學生，以新任校長梁蔭會，係早年留美經濟出身，思想陳腐，不明教育，致自學生對之均表不滿，突於二日早八時，全校學生集中操場大呼打倒梁蔭會，於是一方張貼標語，一方歡送梁氏出校，茲事之醞釀，住宿生均密參計議，通學生固不知也，事一發生，均受脅從，梁氏出校後，即閉門不准出入，至午省府派趙秘書到校勸導，當日下午廳派督學蘭弖逸到校代理校長，維持校務，梁氏於四日辭職，當經照准，五日正式委蘭接充，女師一場風潮，似已告一段落，而大體方面，對王廳長，因有軍警巡查監視，既不能出動，一方面在黨部請願，一方面在省府呈訴，結果如何，未可樂觀也，

提倡國貨 大遊行

【開原】南北統一，國府以振興實業爲當務之急，雖通令省市縣提倡國貨，本城特組立七項運動委員會，以爲宣傳，擬定本月二日，舉行國貨宣傳，該會備印標語，擇要張貼，於

倒◈歇◈頻仍 百年老舖亦不能免

【農安】本邑近年以來，大小商號倒閉者，比比皆是，咸謂延至現時，皆能支撑得住，不至再有倒閉者，詎知巨商多家，宣告歇業，北街萬增福，萬增長，聚順源，先後報歇，查萬增福，萬增長，係百年以上之巨商，平素根深葉茂，自客歲受各種影響，竟至倒閉，甚爲可惜，其餘尙有王金升廣盛號福發合，亦係本邑一二等之巨商，亦有歇業之傳言，如果非誣，而本邑商會，恐亦不免同歸于盡，然耶否耶，姑誌以觀云，

玉紅堂妓館倒閉

【熊岳城】日新街妓館玉紅堂主人李鴻喜，開市數年，今因錢法奇緊，借貸無門，入不敷出，日前將妓女交給借主宣告歇業云，

金銀行市

【熊岳城】本月四日，金兌大洋二百四十元，金兌奉票一萬四千八百五十元，奉票兌大六十二元，標金八百　兩，係匯源祥成記錢莊照行營業云

德縣長去賓

【賓縣】前縣長德銀鏡，蒞賓二載有餘，對於地方種種事宜，無不勤慎辦理，頗洽輿情，

西海關自六月一日 停徵釐金驗船稅

【營口】西海關向收常關釐金，出入口船貨驗收稅，與東海關洋關性質不同，刻已裁釐，所有全國華商出入口稅，由六月一日一律實行停止，該關奉到總稅務司明令，業已遵辦，所有結束事項，移歸東海關暫行辦理，僅留數人看守舊地門戶云，

火警誌聞

【營口】大平康里街，瀛海樓以南某處，於昨四日午後二時許，未悉民戶或商號，不愼於火，致遭祝融稅駕，至因果如何，俟後再誌，

岳州廟廟會誌盛

【營口】大石橋西南五里許米眞山東南坡上，有海雲寺一座，俗稱岳州廟，係清初天聰九年所建，分上中下三院，內供娘娘藥王諸像，絕負盛名，

公安局查禁 妖言

【營口】商埠公安局，於昨貼有佈告，略謂近來市內，突起一種妖言，人有災疫，殊爲惑亂聽聞，自示之後，倘有傳單謠惑人心者，一經查出，重懲不貸云，

孟局長整理市政

【陶賴昭】本站第八公安分局長孟昭然，自接事以來，對於地方，勵精圖治，入夏以來，令街面而床，遷至僻處，以備全市安設路燈，並派警士輪班查街下夜，大有夜不閉戶之概，若孟君者，可謂調度有方矣云，

「老二哥」之殘匪 爲復讐到處狂擾

【彰武縣】彰武縣自經擊殺匪首老二哥等，激怒餘黨，勾來青山等大股鬍匪，日前在縣東平台子，綁去人票孫懷德，馮姓之十六歲男孩，十七歲甥女，並槍傷馮彥，崔景春，搶去縣馬什物等，又於唐家窩堡打死王萬昌，綁去宋姓芳林，現經公安隊及鄉團，正在追剿中云，

天雨何多

【下九台】自上月迄今，天雨不止，當此百穀萌芽之期，爲害籽種頗鉅，似爲凶年預兆，人民頗憂於色云，

原以女代債 臨嫁期嫌貧變婚 願禮錢問題將解決

【農安】本邑住民王忠，前因好義，借給被押賭犯張永順現洋若干，得以押放，張願將十齡之女，許與王忠之子作婦，將借錢作爲財禮，迨男女皆至婚期，張忽變心，憎王之貧，欲毀婚另嫁，以致興訟，嗣後原被告不服第一二審，復上訴法院，發還更審，復經吉林高等法院，于民國十九十一月六日送達判決書，主文內開，准于撤銷婚約，判張永順返還王忠財禮錢二萬三千吊，應按照九十八吊折合，給付現銀大洋，迄今日久，王忠因貧，待欵生活，因卷宗在高等廳未曾發到，故未聲請，今幸卷宗發下，爰此具狀投遞司法公署，斯查卷執行，迅傳張永到案，責令對日履行，以維貧困而了訟云，

鎗決匪首 大英字

【洮南】東三省著名匪首大英字，前經騎兵四團團長鵰雲程拿獲，交鎮守使署法辦，經執法處李石璞處長訊問，供認搶掠商民不諱，稟請上案，就地正法，於六月二號派隊護解將大英字匪首三名綁赴刑場槍決示衆矣，

官銀號經理易人

【洮南】駐洮東三省官銀號楊雨滋經理，調升省總號，另有任用，所遺洮南經理一席，調洮安縣張炳常經理升任，張經理已於六月初來洮視事，楊經理於六月二號去洮矣，

奇猪 頭兩個 尾着腹

【延壽】本邑住戶趙鶴齡家，孳養母猪一頭，突於日前產生猪仔，內有一頭，係兩個頭分生前後，四足，腹之下部生一尾，紛傳鄰里，往觀者戶限爲穿，嗣後母猪嚙死吞食，似此怪物，當此科學昌明時代，願世之生理家加以研究云，

谷縣長檢驗 自衛團

【松山】本月四日，午後二點時分，谷倉聲縣長，親蒞天橋廠，下榻公安五區，即日點驗警察，五日點驗自衛團後，即行來鎮，從事巡視，警察學校，區公所，村公會，事畢回城稍息，再往東鄉各區云，

官紳會議

【安圖】縣政府縣長馬空羣因地方要務，必須討論，以利進行，於五月二十六日午前十二時，假農務會招集全縣村長分局長公安中隊長分所長分隊長等百餘人，大開會議，馬縣長率領向孫總理遺像行三鞠躬禮，禮畢公議二十餘條，至午後四鐘，始行散會云，

西夾荒 控案續訊

【遼源】省政府派調查員王又新來遼後，偕同洮遼兩荒局人員，及原被告等前赴地段，從事調查，查出關連元，金玉豐，韓那幾木德等多名，經編永地局局長，兼西夾荒勘丈委員劉富山手，匿名冒領荒地已誌前報，茲聞前項係在玻璃山站迤北查出者，現在山南又有多數蒙民，向王調查員呈訴請求澈底究查，王調查員據此乃于日前回來，在遼小住即行去省復命，報告調查經過以憑究辦，至于假冒名義領地者，如何辦理尙不可知，俟後事再誌，

循例演戲酬神

【郭家店】曆年舊曆四月十六日，演戲酬神，財神廟五天，火神廟三天，今年特由街四平富士茶園，邀來坤名各藝員，期前在站西高搭席棚，於十六日應期開演，各鄉民無不放工來街看戲，一般紅男綠女，蹴躍往觀，今歲市面極爲冷淡，此番演戲，游人衆多，各小本經營者，尙可得謀生計云，

六月份紙幣法價

【理春】縣長崔龍藩氏，奉吉林省政府財政廳電開，六月份法價，永洋二百九十吊，哈洋三百拾吊，崔縣長奉令後，即於五月卅日佈告週知，以便爲取一致云，

教育界職員索薪 限期接濟否則罷課

【通遼】本邑財政局，入欵不多，拖欠教育界職員薪金，原非一日，近因生活關係，教育起而索薪，若不設法接濟，下星期定要罷課云，

虐女致死案 三次檢驗

【北鎮】鼓樓北香房財東于洛香，年近古稀，色慾甚熾，有子婦三人，悉有新台之樂事，因與三子之妻某氏，正在後炕大施工作，被其孫女闖進屋中，唾吐一口，當時一對慈孝鴛鴦，乃羞魂成怒，晚間將女孩鎖在空房內，不飲不食，自上月三十日，假請巫醫調治，被該管分所聞知，傳王某詢問，三十日將其女孩毒死，其女父奔至縣府，大喊寃枉，口稱警察駭嚇，縣府飭派承審員，帶同檢驗吏，驗畢通身皆青，口稱無傷，以便葬埋，月之二日，縣府復又經承審帶檢驗吏，赴東門外二次開棺檢驗，報稱無傷，尙無親族申究，縣長聞知，恐以叉葬，埋昨四日本縣長張績忱，聞滿城風雨，毒死女孩，親開棺檢驗驗明屍身，週身皆青，口含血跡，腿有傷痕，復又用探針試腹內，針色改變，本縣長隨將探針當場包封，呈送高等法院，縣長親至王洛香

廟會參觀記

【錦縣金家屯】本月三號，古曆四月十八日，係娘娘廟會，廟址在東關木廠，是日工商住戶，停業放假，一般善男信女均持香前往祈福，記者亦隨衆往觀，驟出東門，一片鈴聲，震人耳鼓，行數武，即見席棚數座，內有多人，有搖鈴者，有成叫售彩者，余注目視之，其實乃售煙，純係賭博性質，其叫喚之形，尤如乞兒叫化，實與地面秩序有關，望有負管理責者，加以查禁，復行至廟前要將進院，忽北風大作，飛沙迷目，天地頓昏，無可遊覽，急出會場，買車而歸云，

日訪歐飛機過江

【黑龍江】日本法政大學學生栗村感孝，爲日德長途飛行，架駛一百零五馬力飛機，擬作東京柏林間長途飛行，由遼寧哈爾濱，赤塔莫斯科經過，而抵柏林，故外交部電省政府，飭中東路綫，各地方官妥爲保護，茲於月之二日，上午九時許，有日本飛行士熊川良太郎，同栗村感孝，架駛該機，至齊齊哈爾省城西江沿跑馬場降陸，其時日領事官清水八百一氏，率同館員，暨滿鐵公所長中川喜久松氏，以及各職員，並日僑男女，均持旗在場歡迎，軍署則派參謀處葛科長，高參謀副官等往檢查，蘇聯領事布洛夫，省會公安局長梁同石，外交主任王召棠，相繼蒞場招待，備有茶點，表示歡迎，坐談數小時，即由該飛行士，將機件整理，加添汽油，於十時許，復架起飛行機，駛向滿洲里去矣，臨行並向歡迎者致謝云，

富局長查獲 命案犯

【遼源】本邑公安局，辦理夏防在即，並親往巡查，雖苑顧此失彼，富局長有鑒及此，特于日前下鄉巡查各區，前兩個月曾出三區燕窩地方，此次富局長巡查，竟將該案正犯奚振升抓獲，並搜出鞍馬等贓物，且帶有血跡，證明確屬正犯無誤，已送交法院法辦，此次巡查歸來，深知各鄉之疾苦，併擬定具體夏防計畫，確關重要，將來實行，於地方治安，富局長此行爲不虛云，

明治洋行案 日領對華抗議

【哈爾濱】關于日前本埠發生市民與日僑衝突，致傷日僑數名一節，日側以爲中國警官不特不出以鎭定，而且壓迫事主明治洋行，頗屬不當，乃派中野副領事，訪問中國外交代表鍾毓氏，嚴重抗議如下，一，責任者之處罰與陳謝，二，損害賠償，三，將來之保證，日方態度，勢頗強硬，

歐亞聯絡會議 歐洲代表過哈

【哈爾濱】爲出席歐亞聯絡會議，赴東京途上之德法及其他歐洲代表一行十名，經由西伯利路，定于五日抵哈，出席東鐵歡迎會，于六日與東鐵代表十三名一同東渡云，

各要人發起募賑

【通遼】通邑近日，吃大家之農困，此起彼起，因之，就馬龍潭到通，張樹森旅長，戰濰塵，總辦汪景渡縣長，包仲三等五人，假商會，招集蕭主席，劉化一，及姚子源，張秀卿等，二十餘人，推總幹事，赴街商號，及糧戶紳紳，分別除由自己願捐外，業已開始募欵，聞第一日募欵，一百元有奇，糧百石之多，連募五日，各善士，因各首領躬親善化，事關當地災民，均踴躍資助，藉維黎庶，而保治安云，

漲價反受影響

【旅順】市內澡塘子，理髮店，共有十餘家，自上月漲價以來，營業大受影響，每日所賣之項，入不敷出，執事人無不焦急萬分云，

白玉山招魂祭

【旅順】白玉山納骨寺，係日俄戰爭時，將士死亡之忠魂，每年四月八日，海軍必登山頂，舉行招魂典禮，現又屆期，除陸海軍，舉行典禮畢，凡居旅埠之日人，無不前往慶祝，各料理家，辦有花車數台，沿街彈唱，以作餘興云，

○○○

勸業公司 築堤問題

【通遼】遼東亞勸業公司方面消息，該公司鑑於埠外租田何年受水災，決築設堤防，已自五月末得該地方民之諒解，已募集工人起工，惟該地外交協會分會，以此築堤工作，爲日長築堤之陰謀，大事反對宣傳，公安局或且依日該協會之策動亦未可知，于六月初向勸業公司要求暫時中止工作，勸業公司乃將派該公司經理花井抵現地向中國當局交涉，中國方面亦諒之，詎知花井抵現地未開始交涉以前，六月四日中國方面組織遊擊隊四十餘人襲擊工作現地，除逮捕苦力頭外，破壞苦力之住房，竟使路於工作不可能，花井現向中國當局嚴重交涉中云，

商號具領 新發票

【錦縣】商會傳知各商號，具領營業新發票，並限于六月一日施行，已誌前報，茲聞此盆發票，係由商會於本邑印刷局印做，編號請由稅局蓋印，兩聯實貨票，及兩聯報條兩種，綜計廿餘萬，轉發各商號備用以昭畫一，而杜流弊，發各商號，已紛紛携欵到會具領，實行遵用云，

景泉校 三週紀念

【錦縣】吉林省主席張輔帥之封翁景泉公，樂善好施，以錦縣乃桑梓之地，人材爲國家之需，于民國十七年六月十二日，慨然捐資，在本縣西關興辦景泉學校，分中高小兩級，校長高川章，教務趙伯醇，事務陳致中諸人，仰體張公興學之意，延聘各科教職，造就多方人材，布置規畫一切經營，無不苦心將事，刻已三年，成績昭然，擬于本月十二日，舉行三週紀念大會，招待來賓，並排演各種新舊戲劇，以助餘興，屆時必有一番熱鬧美之盛況，

焦村長擊獲胡匪

【錦縣】六區管界，前曾入胡匪數十名，業經公安局長宮文超，率領警隊，督同六區分局長，仁字段焦惠卿村長，分頭堵擊，匪勢不支，奪路逃竄情，已誌前報，茲該股餘匪，十數人，又於本月四日，復經竄來，當被村長焦惠卿探悉，親率村丁，奮勇痛擊，追至六區管界狼舖地方，激戰五小時，打傷胡匪五人，拿獲二人，並搜得子彈五粒，餘匪尾追無踪，次日午後將獲匪並子彈一併送交公安局審訊究辦，匠該獲匪，一名關朝忠，一名張文富，僅供爲匪不諱，刻正在詳細訊鞫中，該匪等經此番痛剿，賊膽已寒，當必遠颺無踪，地方可慶肅清云，

暗殺案 不日訊問

【五常】西街路南天興久客棧經理人郎浩山，自古曆四月初四日晚八句鐘時，被人暗用槍斃命，經其子郎作餘在縣政府控告財務處主任周炳文，因仇唆使兇徒暗殺民父，懇請拘傳法辦，經縣批准，傳案開庭研訊，於月之一日有衞隊長親帶十警至財務處，將周主任傳到縣政府後，令取妥保不日開庭，審理如何俟訪再誌

新聞茶社開彩盛況

【義縣】本邑藥王廟胡同，新聞茶社，開辦將及月餘，該社理事，設備週到，日有著名鼓書，尙添贈彩，凡飲茶十次者，佔一彩字，新得獎品，上等茶一觔，六月一日第一期開彩，有許君香閣得獎杭州大達龍井茶葉，當有茶客多人，均曰樂趣維新，致茶社大有車馬盈門之勢云，

胡匪入境 縣城警備

【台安】縣公安局，現接探報，謂縣西十二里許魏家窩鋪有匪人七十餘名，希圖搶害，楊松齡局長，接警後，即督飭李警長，有派二連協剿，並聞駐防軍隊，因該大宗胡匪，係由盤山境，竄入台之西境亞坤裡，暫爲匿居，不料被軍隊尾追，遂竄至城邊撓圖他往，閻縣長爲縣城治安計，責令公安局，嚴加防範，是以一區分局長王啓貴，帶警十數名，荷槍沿街巡視，一時頗爲警備云，

各鎭廟會誌盛

【台安】本縣坨鎭新鎭林，鎭以及第七區高力坊鎭之關帝廟，均係舊曆四月十八日爲廟會之日，是以各該管警察，分別出動，以重治安，雖該日午前，雖略作小雨，而一般紅男綠女，仍屬絡繹不絕，迷信之風，毫不見少，若焚香者，燒替生者頗稱誌盛，惟坨鎭高力房，兩處小學，假是日開成績展覽會並表演廟會俗情，以破迷信云

公安局會議夏防

【台安】縣公安局長楊松齡，爲籌備夏防治安計，於本月三日，招集各區分局長，來局會議，其夏防最要者，爲實行清鄉，注重聯防，調查槍號，搜查游民，成立鄉團，各項云云，

訓練村長副 第三期畢業

【新民】本邑村長副訓練所第三學期爲一四五六等區，村長原額，共五十一名，本月三日，訓練四十日期滿，現已考試完竣，應行畢業典禮，即於是日，到所人士，魏縣長，教育王局長，財政徐局長，公安楊局長，及各機關領袖，行禮如儀，經訓練所副主席，報告各村長，受課期滿，考試完竣，應行畢業，首由魏縣長，王局長，先後訓話，大致以國家由人民集合而成，國政時，期須竭盡所學，貢獻地方，好爲同縣政府，極力效忠村政，造福人民，是爲正當切要，不可含混敷衍，諄諄訓詞，非常鄭重云，

令發放 耕欵

【台安】本縣應得之耕欵三萬元，前已責令各區，調查各戶之貧富，以憑發放，並擬以此欵移作修壩，各區壩段亦均調查，茲聞調查手續完畢，各區呈報到縣，縣署已責令貸欵所，照章發放云，

縣政會議

【台安】縣政府，於六月二日，招集各區行政委員，在署會議，所議事項，抄錄於下，(一)遼柳二河壩堤，責令各區分段，實力堵修，以防水患，而往民生，(二)成立鄉農會，及經費問題，擬定縣境八十村每村抽會金三元，暫作開辦，(三)補修城園，每區撥工三十，來縣助修，並北西南三門，被水冲之深溝，責令商農修，(四)補修縣道水溝，因去歲遼柳二河泛濫時，將四五兩區之縣道，沖斷不少，業拉成水溝，令該兩區，担任修補，(五)子彈保管，公安局子彈多少，向無保管，是以歷任虧欠，亦不得知，今已成立子彈保管會，舉財政局長吳化東爲會長並令各區担負子彈一千，不日送到，以補前缺，而便擊匪，(六)追索草欵，去歲十二團在縣駐防，因糧草一時來不到由農家墊出之欵，約計大洋六千元，後經糧秣廠，如數交付，被商會匿而不發，現已公決，向前任會長李萃廷，嚴重追索云，

軍隊改編 完竣開拔

【新民】本縣輜重訓練監部牛元璨司令，在新訓練二載，成績頗佳，日前奉到軍令，將該軍隊改編爲四大隊，現已改編完善，於本月初三，第一第二，兩大隊，陸續開拔錦縣去訖，其餘兩大隊，三五日內務必開拔營盤云，

電燈閉火 通告修理

【海倫】本邑海曜電燈廠，自官銀號接收後，大加整頓，首先裁去冗員數十人，以節經費，六月一日該廠又通告閉火三日，修理內部，置要機器，一俟告成，即行發光，以利商民而便交通云，

步五團 開往通河

【海倫】五月二十六日傍四時許，有陸軍步兵三旅五團長李靑山，率所部二三各團，及機(關槍)(追擊)炮兩連，步需給養多種，軍樂洋洋，整齊，係由嫩江移防通河，與六八四四團調防，進城來未休息逕至車站乘呼海路車南下，各握領袖均至站歡送李團長一握手作別頗極一時之盛云，

錢毛原因 生活危險

【綏化】本邑自前清光緒末年，官商合辦廣信公司，發行官帖，強迫商民行使，流通市面，彼時雖知金融必被官帖所破壞，然而處於專治時代，無敢抗違者，祇可忍痛遵行，當時以官帖兩吊二百文，即頂現小洋一元，自官帖施行以來，貨幣價值日見升漲，官帖則頻夕毛荒，迄至民國十八年，帖價值僅漲至三百吊，十九年春，一躍而漲至五百吊有奇，現下大漲特漲，竟漲至一千四百吊，尙不知毛至何數爲止，商民不勝驚恐，錢法毛荒，諸物昂貴，一般貧民生活難謀，叫苦連天，窮困之態，不堪言狀，錢法雖毛，農工較比往年減低三分之二，生活前途，極呈危險，居民聲明破產者，日有所聞，商業倒閉者，尤難盡述，市井冷淡，頗似鄉村，揣測原因，皆受錢毛之打擊，以至如此，若不厲行制止，從速整頓，誠恐一般貧民生活難謀，流爲盜賊，將來對於地方治安，殊屬危險，仰有管理責者，須當關懷民瘼，整頓錢法，救濟人民，地方不治而自安矣，

柴火挑子上市

【靑岡】本邑自客秋霪雨成災，冬令大雪，以致各處柴草減收，又加今春道路泥濘難行，故市上之柴草車輛，家若晨星，較往年大有十與一之比，惟近日由鄉間挑來蕪谷豆柞等挑子大行於市，每挑售江錢五百餘吊，而每日在市上之買者，接踵不絕，斯乃靑邑從來所未見故一般大商號小住家之生活，均感艱難云，

教育局股長得人

【靑岡】本縣教育局，第一股股長王新民，第二股股長鄒元廷，二君學品兼優，作事老練，其對於職責之勤愼，自治之儉約，實堪爲伯仲，每日午前八時出席辦公，午後五時休息，對於各校一秉大公，案無停留之牘，市無不平之議，誠靑邑設治以來，各機關之職員中，不可多得者也，望二君勉之，爲同事者響應，

教育參觀團過鎭

【朝陽鎭】輝南縣教育局長周景和，爲考查省城教育起見，特行組織小學教育參觀團，實行參觀各小學校以資借鏡，當由城鄉各小學校長中擇成績優秀者十三人，請廳發給許可證，三日由發當年到鎮晚九時半乘吉海車西上云，

鄉間火警

【遼陽】邑西廿五里秀江堡村，于二日午前未悉因何失愼起火，正値是日南風浩大，火藉風威，撲滅不及，延燒牛村房屋騾馬牛牲畜物品，均付一炬，劉姓街爲最甚，該姓有老嫗妯娌二人手足燒傷，現在城內醫院調治，大火冲至二里餘村北三里長田苗，皆成焦土，該村農民，叫苦連天云，

團丁被劫 奪去手槍

【遼陽】本邑某區練長，名未詳，有隨從丁杜某，携帶手槍兩支，于三日晚在平康里怡情樓觀戲後，於十一點鐘許歸宿，行抵縣政府後五道廟衞衚暗處突來四人，將伊抱定，奪去兩支手槍，持槍把磚頭，大肆毆打，竟將指甲打壞，頭部擊傷多處，被附近該管警士聞知，前往追查，該四人見勢不佳，遠竄無踪，將伊送往救濟醫院調治，未悉仇耶匪耶，現在各處緝捕，能否弋獲，俟訪再誌，

財局長 定期選舉

【綏化】縣財政局長李宗海任期將滿，各法團遵上峯命令定於六月一日，爲初選之期，有希望者，喜上眉稍，待選出時，再呈省考試云，

本社代郵

各地分社鑒近接各地方分社來函質問外埠新聞各地方欄內何以有非本分社所投之稿件等語查本報外埠新聞不僅由各分社投遞稿件遇必要之新聞亦有由本社就所得之情形載入該地方欄內者是以各地欄內之新聞並非盡係各該地方分社所投之稿以上各節幸望亮察

盛京時報編輯部啓

爲米雙禎案聲明廣告

逕啓者茲五月廿八號遼陽新聞欄內載有米雙禎案又一消息一節係總社採某方面傳來消息并未由敝分社投遞此項新聞與分社絕無關係概不負責特此登廣告聲明

遼陽盛京時報分社張鳴東啓

不含毒質效力確實最完全斷癮清血解毒聖藥

康機戒煙丸

癮輕者兩瓶奏效　癮重者半打斷決　服用此藥不能因藥成癮斷癮後見煙自厭

功能活血鎮痛安神平嗽止嘔除
補腎強胃健脾健康體力精神爽
快作事如常
價目三十粒一瓶現洋一元二角
六十粒一瓶現洋貳元四角
遼寧小南門裡大街路東樓房
總發行陰華大藥房
中國電話五〇七一號

外埠代理
安安安千大吉新本昌本安
東東東寨金石橋林民溪圖溪東
東復瑞兒信衛餓大豫厚協大
益增　春　祥　弟藥　仁　生　生中西藥　德藥　祥　生醫　生盛
遠堂房泰堂復房兵昌院廣東

九重綠香皂

細泡豐富化學的作用頗屬緩和　常用香皂

一、使用後心曠神怡
一、品質純良絕對不使肌膚粗裂
一、保護皮膚美艷與增進健康
一、物美價廉且得耐久使用

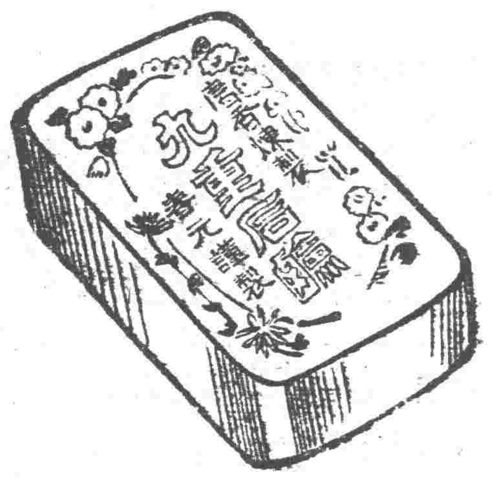

健康為無論何人皆享之權利也『進！健康』之標語那是為世之虛弱人應飲赤玉葡萄酒即可享其天賦之健康請虛弱之人勵行此運動無不得最後勝利

美味滋養葡萄酒

赤玉牌葡萄酒

七

雙美人牌雪花膏

日曝防粗　奏効卓著

此双美人牌美身雪花膏增素顏之美良擦面粉品質第一且防日曝皮裂

一評判最好人人歡迎一

衛生的唯一之美身双美人雪花膏也

双美人牌香皂本店謹製

合名會社

大倉組

營業科目

電裝電機　各種機械　鐵道材料　五金雜貨　銀鐵水管

硬煤煙煤羊毛皮件呢絨五穀稞貨
電氣機械器具海味肥料汽車並其
材料油類木料焦炭硫磺黑鉛道木
洋火綿花洋絲洋布

包辦工程
代理水火人壽保險

總行日本東京京橋區銀座通二丁目七番地

分行 北京・天津・上海・九江・香港・遼寧・各口・大連・本溪・倫敦・紐約・漢堡西土他以及其營主要地方

日本電話 二八八四番 二九四九番
總辦室 三五七九番
總辦公館 二五六五番
中國電話 四四六一號

遼寧出張所 遼寧浪速通四六地

廣告　遼寧萬芝堂藥店

優茸　立止

補腎丸　咳嗽藥

此藥專治男子先天不足後天虧損少年破身太早房勞過度腎虛腎寒精冷如冰不能種子陽痿不興興而不久夢遺滑精腦髓空乏腰痛耳鳴精神短少自汗骨蒸以及婦女經脈不調赤白帶下元虛冷久不孕育等症服此藥添精種子壯陽補腎大有奇功

每匣現大洋一元五角一打十五元半打八元整

專治男女老少諸般咳嗽不論年深日久虛損勞傷咳嗽吐血痰中帶血傷力咳嗽肺虛痰喘哮臥不安飲食少進內傷外感肺經不清此藥善能止咳定喘養血清痰能補能和能散清管保去根永不再犯立見功效

每付現大洋四角五付一元八角十付三元五角

總號遼寧大西關中間路南　支號商埠北市場路北日本站大街路南　萬芝堂啟

外埠購藥郵費自備　本堂醫師宋子岐孔侖忱劉春廷應診

中國自動話四千一百四十三號

大石橋▷ 大石橋開 [illegible] 營口到 [illegible] 營口開 [illegible] 大石橋到 [illegible]

金福▷ 大連開 [illegible] 金州 [illegible] 東門 [illegible] 貔子窩 [illegible] 城子疃 [illegible]

四洮▷ 四平街開 [illegible] 鄭家屯 [illegible] 通遼 [illegible] 洮南到 [illegible]

吉長▷ 長春開 [illegible] 吉林到 [illegible]

安奉▷ （東安往）奉天開 [illegible] 本溪湖 [illegible] 鳳凰城 [illegible] 安東到 [illegible]

北寧▷ 瀋陽開 [illegible] 天津總站 [illegible] 北平 [illegible]

東省▷ 由哈爾濱 滿洲里 海拉爾 齊齊哈爾 安達 [illegible] 由哈爾濱到長春 [illegible] 哈爾濱 雙城堡 張家灣 長春 [illegible]

新文學運動的回顧

(四) (第一高中吳錫文)

在這種情形之下。資產社會的重心人物就奉了兩位導師。——一位是德先生的德馬克拉西(Democracy)一位是賽先生的賽因士(Science)。德賽二先生是資本主義意識的代表。德先生的精神是在個權的尊重。萬民的平等。賽先生的精神是在傳統的打破。思索的自由。在另一方面。希爾喬亞意識的內容既與封建的意德沃羅基(Ideologie)對立。所以牠的表現在形式上。當然不能一致。因爲封建的文言委實不能適利的說賽德二先生的話一見(二)。B—而且這封建的意德沃羅基的表現形式。適成布爾喬亞意識的相反。這種矛盾。於是。釀成了這一個革命一文學運動。更籠罩了一切的說。這次的文學革命運動。只是中國新興的資產階級的文學運動。只是新興的資產階級的意識形態的反映。我們同時也能認識了胡適之先生的『建設的革命文學論』的目標是『建設國語的文學。文學的國語』因爲這是很顯然的。是要以資產階級的意德沃羅基的文學去和封建的意德沃羅基的文學作殊死鬥的了。

(B)社會意識的反映者。

在這時期社會意識的反映者的機關。誰都知道是『新青年』『新青年』的。誰都知道是陳獨秀。陳獨秀本來不是個文學家。或者是個文化運動的啓蒙家。他的起初其實也不外是個資產階級的代言人。然而他對封建社會的舊文化的抨擊。較之他人有毅決的膽量。他人不甘做的以至不敢做的。他在新青年時期總算下了總攻擊了。所以在資本社會和封建社會的鬪爭。他便是這個鬪爭的勇敢的先鋒隊。他的口號當然是。賽先生(Science)和德先生(Democracy)在會提過這兩位先生和牠們的使命—了。而牠—指新青年的精神。仍不外是鼓吹自由平等。的前一期的自由平等的要求。偏重在政治上。法律上。這一時的自由平等的要求進展到思想期上文藝上來。這是必然有的步驟。

『從產生文化的主體者來說。便是資產階級在政治鬪爭上奪得統制權之後。宅第二步便要在思想上道德上文藝上一切的觀念體系上來建設過合於宅的統治使宅的統治權。可以鞏固的各種亭台。『新青年』所做的工作就是這一步。—替資本社會建設上層的建築這一步。這一點並不是有意替宅誇張。也不是有意把宅倒折。宅不折不扣的就走到這一步。『新青年』中所有的一個局部戰線—文學革命。不扣不折的也只是這一步的革命』。

這是周作人先生對『新青年』的話。他把新青年的工作算是道穿了。

然而。『新青年』在文學革命上。還有兩種口號。一個是『反對封建的貴族的文學』。又一個是『建設自由的平民的文學』。我們再看周作人先生的話。

『這兩句表示得異常正確。所以正確的原因便是宅們把那一個文學革命表示得異常精當。舊文學在精神上是封建思想。在形式上是貴族趣味。貴文學在精神上是自由思想。在形式上是應得反貴族趣味。所謂自由思想自然就是打破傳統。鼓勵個性。鼓勵創造。創造適合於新的社會新的觀念體系和各種新的觀念具像化。這根本是和舊有的封建思想的貴族文藝對立的。宅在精神上和形式兩方都把這個對立道破了』。

『新青年』的反映社會意識。當然有他的膽量和猛進——前面提過——才能成功的。所以宅在這一個時期裏。宅對於戰線開始了總攻擊。衝鋒。吶喊。隨處尖端都放出火花。隨處的火花都發展成燎原的大火。基礎已經喪失了的統制中國幾千年來的『古聖先王之道』。到這時又把宅倒潰了下來。一湧出近人所謳歌的文學運動。洪猛時期了。——以後便走到創造的路上去了。

神皋雜俎

悲壯的甘地

(四) (漱塵譯)

於此。判事對甘地說。你還有什麼說的沒有。甘地乃提出其『供述書』。而之宣讀。判事及顧問辯護士和滿堂的聽衆。都側耳靜息。靜聽甘地的供述。偉大甘地。首先對於顧問辯護士。雖貴甘辯論之公平。而對于當發的事件。更感到十二分的真實。從而他的罪名。可以承認。更把各地騷擾的罪。都引到自己的身上。但是甘地爲什麼要煽動人民反抗英政府呢?在他的『供述書』裏。是這樣的理由

『最初我對於英國。是忠實的協同主義。爲什麼由忠實的協同。而一變爲激烈的抵抗呢?這是根據英國政府的行爲。而不得不採的手段。英國政府。是不正直的。是欺詐的。是眞理之敵。我是和眞理之敵。堅忍的奮鬪』。

當甘地朗讀『供述書』的時候。審判庭的空氣。似乎起了很大的變化。他那樣熱烈眞摯的言論。直刺入英國裁判官的肺腑。一般的聽衆。尤爲感動。

最後。甘地對裁判官說。

『裁判官閣下。現在足下的面前。只有一條道路。若是足下被命執行的法律。認爲不合情理。或者我無罪。也未可知。那麼。足下即須辭職。與橫暴的政府。斷絕關係。如其不然。足下幫助政府。執行其爲人民努力從而罪之的法律。那麼。我的爲公衆而活動。當然認爲有罪。即請足下科以極刑』

甘地這樣的說完。一般的聽衆。都惶惑着在這審判座上。誰是被裁判的呢?現在英國判事前的甘地。是被告嗎?可是英國政府。是在神和人道之前。受公正的裁判呢?。

甘地供述已畢。判事處寶。將立起宣判。

謙遜態度的判事。是怎樣的審判偉大的甘地呢?這正是很困難的事件。但他在個人的職掌上。在接受政府的法律上。對於偉大的甘地。又不得不予以裁判。終之。他宣判道。

『甘地君。科君以往年印度偉大的政治指導者其拉庫的刑罰。那就是六年的輕禁錮。我想不致於不合理吧!』。

判事對於罪名的宣告。宛如和被告者談話一般。

這樣的裁判。一般的聽衆。都爲之沮喪。從傍聽席上。隱隱的透出飲泣之聲。

判事宣判畢。『如釋重負的退下去了。這時傍聽席上。甘地的友人和他的信徒。都走到甘地跟前。和他握手。甘地不斷的微笑。和這些人一一話別。約歷一小時之久。始由警官。陪甘地離開審判庭。

當甘地離開審判庭的時候。狂熱的市民。追隨在自動車後。高喊『甘地萬歲』甘地制止之。仍由警官和親信的人們。護送到朱木伊拿監獄。自動車開到監獄的門前。甘地和殘餘的親信人。再爲最後之告別。如此。監獄的鐵門。在甘地的背後。砰然的閉上了。(末完)

烟雨微微中的西湖

(曾君)

荷花開後西湖好。
載酒來時。
不用旌旗。
前後紅幢綠蓋隨。
畫船撐入花深處。
香泛金巵。
烟雨微微。
一片笙歌醉裏歸—
—歐陽永叔採桑子。

幾年來想望着的西子。今番在『荷花開後』的一個『烟雨微微』的早晨居然領略了。

傍晚車漸近杭州的時候。從窗口外看。就見到了很不同的景色。一淺淺的綠葉青枝。一處處的青山綠水。那種的綠那種的青。在北國的風天沙地之中。實在是領略不着的。雖然離了江南不過三年的我。此刻也感覺出有一種特殊的情緒。

晚九時抵杭。友人夏君早在車站相迎。當夜就住在湖濱棲英旅館。

一宿無話。次晨。夏君來陪我一同去遊博覽會。一出旅館的門。便見『淡粧濃抹』的西子蛾眉地在我的面前。

『這是外湖。那裏是裏湖。博覽會就在裏湖一帶。』夏君用手指着對我說。一面談着一邊就同我上了公共汽車。

『醉翁之意不在酒』我們看了一會特種陳列所和工業部。夏君就說『博覽會沒什麼意思。我領你逛裏湖一帶去吧』我當然不反對。於是我們就走過了西冷橋。

轉過西冷橋就是蘇小小的墳墓。回顧西冷。橋身漆滿了藍底白字的標語。我立刻就想起叔夏的高陽臺中的兩句『萬綠西冷。一抹荒烟。』可以改作『藍漆西冷。一抹漿糊』在西洋政府對於古蹟的保護是很注意的。而我們向來自稱爲『古國』的貴國。把好好的一座西冷橋刷了一層洋石灰了!

玉泉。靈隱。天竺。韜光⋯⋯尺長的魚。百歲的佛。鳴篁擊竹我盡情地縱覽。一直玩到下午六時才轉回到岳墳。岳廟裏邊是『參考陳列所』的所在。墻上有一條標語。我記得最清楚的是『看外國貨的優點。想起改良國貨的方法』進謁岳墳。感到忠勇之氣。不覺懷然。

出了岳廟的時候。天已太黑裡湖一帶排列着星星般的電燈圍住了半個西湖。

我們坐在湖邊的長椅上。一陣一陣的晚風。送過來的殘荷的香氣和湖心畫舫的歌聲。便倦遊了一整天的我不覺迷在醉的狂態中了。

第二天。天公不做美。接連下了一整天的雨。但在第三天的清晨。雨小了一點了。我對夏君說『南方的這種雨準要綿連下去的。我現在很想回去了。久等着不是回事。不如我們今微晨就冒雨遊牠一趟吧』夏君贊同。於是我們就在『烟雨微微之中。買棹在西子湖上開始爲漾了。

吐雲的山頭。起波的湖水。一陣一陣的風兒帶雨洒來。我和夏君用瓜皮艇上的綠氈。半面蔽着身體。兩人不注意地閒或談一兩句。兩眼不是仰望着遠山上。吐出來的輕綃般的白雲。就是俯視着近水中翻上來的香灰般的黑土。這時我是在盡量地吸受這幾乎不可再有的美的一刻。

湖心三處在兩點鐘之內一齊遊到了上岸時。已經晌午雨仍然是濛濛地下着。回到旅館去算了賬。拿了行李。赶上一點鐘的特別快車。我就這樣地冒雨離開了杭州。

以上已是兩年前的事情了。

易經引義

(陶明潛)

說巽

巽小亨。利有攸往。利見大人。按巽。入也。陰伏于二陽之下。其性能巽。又巽爲風。亦取入義。巽之在人也。其性爲陰柔。未嘗無才。不過昔於才短。未嘗無力。不過昔於力薄。以之開務成物。建功立業。誠有所不足。以之當天下之大任。辦天下之大事。如以偏僂升高。以蚊負山。必不可得之數。即使勉强爲之。不至於大敗而不止。才小而謀大。力小而任重。自古以來。以此殺其身亡其國者多矣。然則選之爲卦。將何所示乎。曰示之以小亨。選之才小。若求大學。是涉於妄想。終身作不到。人在巽之地位。不計地之如何。不計才之能否。不度其德。不量其力。貿貿然與天下之英雄。度長挈大。是自求禍。舍碎折無適也。君子知己。在巽之位。則自知才力之不足。時地之不可。以入爲主。主於內。不出於外。以無爲之功。代有爲之用。其功之大。比之於爲大相殊差。始於小亨。而無不亨。未可知也。

巽者即爲入。風之入物。非嘗之切。入於草木。而草木以生植。此春風也。入於草木。而草木黃落。此秋風也。風之不同。而入於物則無不同。入於人而爲淸涼爽快。此和風也。入於人而爲造病生熱。此逆風也。入人不同。而必有感則未始不同也。象曰重巽以申命。重巽者。上下皆巽。以之爲柔。柔之至也。以所象則於風。風必遠及也。一國之號令。無論何時。必求人民之尊從也。言之戾而不和。事之雜而無統者。必不可以入於人之心。人心不可入。則人之視之。亦不過以爲具文而已。安得奉行之。聽從之乎。今以重巽之德順於人心。和於民志。人不服其威而懷其德。不畏其勢而從其道。則下令如流水之源。風一行。而草必偃焉。以之申命。而命令。安得不深入人心乎。千古執政者。不方不以巽字字治之大法也。

摩登

歡迎投稿

我亦表示意見

關於一個重要問題的探討

在盛京報廿五日摩登欄內。載着一篇『摩登上一個重要問題』記者先生負有代爲解答之責。而不來解答這種問題。並且還願讀者加以研究。想來這個問題。是大有研究之餘地。的確。這種問題。誠然是所謂現在社會上一個中心問題。換句話說。這種問題。眞也値得我們重視。在這種新舊交替青黃不接的中國。正不知有多少這樣人。這個問題。我想一定有許多人在靜聽着彷徨着。引領翹望。我想誰都打算急欲見到一個好辦法。

據李君所言。他和她是相懸太甚了。他一定是一個所謂摩登人物。而且富有天才。她呢。則是一位下愚女子。不能改變的了。

據李君所說。『念了五年書還不能認識一個『海』字。我們在這天地懸殊的婚姻上想去。想到了罪惡方面。眞是比海還要深呢!我對這事。只好止于此不願再加評語。我且來申訴我的對此事之解決方法。村謀公論。

(一)在積極方面着想。我們的積極解決辦法。我以爲只有離婚。據現在的離婚的程序。是不費什麼周折的。或在法院聲請。或由双方家屬會議。

這種婚姻絕對不應再繼續下去。即是在某一方面。都得不着好的結局。

(二)在消極方面着想。我的消極的決解辦法。即是根據愛倫凱女士所說『婚姻不建設在愛情的基礎上。無論結婚的形式怎樣完備或富麗。也是不道德的。』一句話。不必顧及到形式上之有無。而實行實際的脫離。—分居。各事其事。最低限度。也能免除了些許痛苦。不過這事恐怕在感情純粹的人不會運用。最後我們應注意到事實。就是先要解除這位青年的痛苦。我們決不像他朋友說。『隔岸觀火』之不關痛癢的話。青年!你的大有用的精神。如果失掉。是不可再來的。人的精神。比任何事都寶貴!你如果任爲這事眞有碍於你。那麼。就請你用革命的手段解除好了。你須記着。革命人物。是不怕任何束縛的。

記者先生。這種問題太大了。我的一己之見。假如仍有不能盡善之處。請你再求別人討論。

著安

五、二九、于北平中國大學

自省十問

(葉君)

『效率』是現代的新名詞。不糊塗過日。不隨便做事。而常思怎樣獲得最大功效。這是人生勝利術上的要訣。今特就效率方面舉出幾個問題。可供諸位讀者自己反省之用。

(一)你能注意於精確嗎?

(二)你能留心你的健康嗎?

(三)你能對於細小的事情也極忠實嗎?

(四)你能對於事事物物企圖創作。獨關蹊徑嗎

(五)你對於一切。常能準備着敏捷應付而負責任嗎?

(六)你能注意每樣事情的效率而視爲日常的理想嗎?

(七)你能愼選朋友。作純潔正大的交際嗎?

(八)你對於自己經手的事情。也想把你的品格的印象放進去嗎?

(九)你每做一事。終想做到徹底嗎?

(十)你也常想到你的用心。你的用力。是在替什麼人而工作嗎?

以上十個問題。雖然未足以包括人生效率的全部。但能按項實踐。自也足以獲得相當的勝利。惟實際上尚有須注意的。這是這十個題各有所包含的內容。不是籠統的就拿十句問話來照例反問自己算完事。譬如第一問『你能注意於精確嗎?』這裏邊就可有許多內容。你當先就自己經驗分析出哪些言行的習慣是太『大意』太忽略了的。更有哪些精確的習慣須待養成的。前者如中國人通行的口頭禪『差不多』『大概』『或者』等。後者如『守約』『守時』『不輕於然諾』『不妄加評論』等。你可分別輕重緩急。用集中力量作有計畫的執行。總期戒脫『苟且』『因循』『得過且過』等惡習。實在當你做這樣分析抉擇的工夫時。已莫注意到精確。就能對得住第一個問子了。其餘各問。也依此類推。

春雨

(白)

月餘不見過雨點。今天春雨綿綿了。惹人騷動的春色。給點點春雨消失無遺。只要一舉目雲天。就會感到萬千的『傷春』的情緒橫亘胸中!

、幽颼黯渺的薄雲。帶有幾分蕭蕭的緩風樹落掄洩。好鳥何處?幾聽不到一點生動的聲息。更見不到什麼可以起色的景物。淅瀝!淅瀝!是在春雨嗎?—這簡直的『春之淚』喲!

今天我黍實被沉鬱得不堪。

快收歛你的眼淚吧?我是一個孤寂的流浪者啊!

說拍花的

(冷佛)

拍花兩個字。世人都知此名詞。是社會上一種奸人。慣用迷惑藥兒。騙哄小孩子。偉誘至別的地方。變賣了好生財。記者也自幼至長。以至而今。到處都聽人言說。有拍花這流人。有的爲拐誘女孩子。賣了爲娼。拐誘男孩子。賣去唱戲。其拐誘太小的孩子。據說是取腦子剜眼睛。或配合什麼藥物。非此不可。因而由一個傳十個。十個傳百個。家家戶戶。都要留神。有兒女的。更爲注意。當記者幼年間。更說的很離奇。據說是外洋鬼盚。專要小孩子。好用之作機器。像留聲機的唱盤。當日是柿子形狀。據說是外國洋人。用小兒腦子造的。凡什麼耳膜音袋。都能以取出來。所以那外國能幹。稱爲鬼子國。有小兒的。可千萬要留意。又有那知識高的。也跟着造謠言。因知道街巷傳述。滿是謠言。故爲之矯正辯駁。說實在拍花的。不是沒有。但不是外國僱的。也不是用心用肺。製造機器。不過那拍花的犯了案。信口胡說。實則爲拐去賣錢。沒別的事。

記者因幼時腦裡。已印有拍花的這個印象。至身任地方官時。對這宗拍花案。特爲注意。且聯合偵緝隊的官兵。辦案的番子衙役。連有名多少年。一連注意了凡獲案的。皆都是爲窮所迫。爲誘哄小兒去換錢喫飯。絕不像市上傳說。有什麼迷惑藥。

悟淨室謎語

(吳之章)

東洋(字一)晏。

執筆(地名一)臨潁。

唇(地名一)龍口。

閉幕之前的獻技(影戲目一)最後之表演。

果(四子四)非禮勿視非禮勿聽非禮勿言非禮勿動。

草枯(字一)芒。

四十只狗(字一)莽。

不怕火燒(字一)鎮。

滴(地名一)商水。

我的小懷疑

(老趕)

(上略)鄉下人穿褲子。長腿紮帶。兼有寬腿高吊者。省會穿褲岔。洋襪子高出膝部。剝到腿根。這是什麼形式。

街上人穿陰丹士林布大衫的。比比皆是。左襟下方。小有開氣。右邊沒看見鈕扣。她們怎麼穿到身上的呢?必是會變戲法!有的說套頭。有的說套服。吾說誰也不對。

瘦小與肥大。兩有神奇。瘦小顯有精神。肥大覺寬綽。裁縫匠的手藝。太也巧妙。吾眞佩服。他們怎麼做的呢?楊柳小蠻腰。不够一扎扎。臀部緊箍。一走兩腿俱擺。咳。吾直替她們扭捏。一到伏天的時候。該有多們熱呀。實在是難看嗬。是眞好看呢?

胳膊。露的太短。古語說。『製襟見肘』這句話。而今把他打倒。賣手套的。活該發財。無怪乎。佳良行及順合金店。都宣告荒閑。到冬天捱些迷心凍。她們反說鍛鍊體格。

檀香粉雪花精。廣生行之銷售。應接不暇。濃裝淡抹。雀斑遠遁。老西子賣面說。白雪之白。賽雪欺霜。有一個老太太說。扯蛋。甚麼白。那不是狗屎上霜嗎。睡到明天早晨起來再看。細膩眞假吧。

鴨尾式的油頭。摸的眞亮。金絲蝶拨的曲曲彎彎。條縷分明。該有多們美麗呀。腳下又要反古。不很披散啦。束了一個小襪。稍微留個老鸛尾巴。

『吾想。必是要績編大辮。預備宣統回朝哩。蘇子卿說『結爲夫妻。恩愛兩不疑。』『結』改作『袯』字。質諸高明。然否?

前天在茶館裡聽說。什麼同澤女中啦。新進發明一種制服。非常的好看。大坎肩變相。與滿鐵醫院看護婦穿的圍裙差不多。珊珊妙舞。修短合度有飄飄欲仙之概。(下略)

(記者按)以上的文字。是老趕君寄來的。不論他是戀度如何。但能代表社會一部人士的心理。所以披露於此。其餘幾節。因爲不便發表。只得割愛。倘望老趕君諒之。

小說 巖窟島伯爵

第五十五章 (五八九)

法國大仲馬原作
儒丐穆辰公意譯

在伯爵的意思。本想先到敘伏土牢。然後再去訪問美爾賽。可是伯爵的眼睛。始終不會離了美爾賽。直待夫人送完兒子。悄然歸去時。伯爵依然看着他的後影。沒法子。只得變更計劃。先去拜暗夫人了。當下混在行人中。尾隨夫人去了。在美爾賽。固然不知後面有人跟着他。所以運步甚遲。並且低着頭。目不旁視。不一時。已然達到居所了。這里便是當初丹悌老人曾經居住的所在。或者美爾賽已然從了伯爵言語。把院內藏金掘出。以作養老費了。夫人入室後。伯爵在室外躊躇了約有十分鐘。這才輕輕把室門一叩。遂即慢慢推開。生恐驚了夫人。所以並腳步也放得極輕。這時美爾賽正在室隅一張椅上。垂頭啜泣呢。忽見進來一個人影。連忙抬頭一看。却是伯爵。早已驚道。是你麼。伯爵道是的。恭喜阿伯爾君已到非洲去了。無意中我却送了他一場。夫人到了此時。已不能忍。早已哭着說。我在世上。眞成了孤獨的人了。伯爵道夫人。你的境遇實在宜表同情。但是一切悲酸。已是過去的事你現在只宜等。待新運之展開。據我看。不到兩三年。你那愛阿河伯爾君。必成爲最有名譽之軍人。夫人道。我也那樣想。但是……。伯爵道現在固然很淸冷了。但是這都是怨我。夫人。你只恨我好了。我今天一來是安慰夫人。二來是謝罪的。夫人見說用力說道。誰能怨你。你赦了阿伯爾的性命。我感激不暇。還好恨你麼。再說我能在馬爾塞安居着。也不是你的厚賜麼。伯爵道。所以使夫人淪論於此境全是由於我的復讎。我的復讎。也許有什麼過甚地方。所以使我不能無疑。夫人道。你的行事。一點也不過愈。而且全是神意。思前想後。完全都是我錯了。我爲什麼不能等你回來呢。自你來到巴黎。頭一個知道你是愛德門丹悌的。就是我。那時我爲什麼不向你謝罪呢。後來我的丈夫受天罰時。我爲什麼不想一想。丈夫既受天罰。我的天罰也不能減少阿。丈夫既作惡事。那是由於妻的不注意。我爲什麼不思己過呢。丈夫的恥辱。也就是妻的恥辱。我爲什麼不與他同死呢。所以自始至終。全是我錯了。纔有現在的境遇。這分明是天罰。你的復仇。理應第一加我身。而你不然。這是你復仇的不足。那能說過甚呢。你的心太慈了。天已然告訴我了。

(未完)

李景光

受任 上海韓奇逢藥房 無限公司華北支行法律顧問

茲受上海韓奇逢藥房無限公司華北分公司 韓奇逢君聘爲常年法律顧問此後如有非法侵害該藥房及 韓君一切法益者本律師應盡依法保障之責此啓

本律師寓天津日界秋山街西頭法界兆豐路

律師孟昭紳通告

逕啓者律師爲上海韓奇逢藥房無限公司 東三省分公司常年法律顧問該公司以韓奇逢大醫士名義發行黑雞白鳳丸 行銷全國有口皆碑業經國民政府衛生部化驗工商部 註册給照資本雄厚信用可靠倘有冒牌或侵害法 益破壞名譽等情本大律師依法盡保護之責

律師事務所遼寧鐵嶺北關

哈爾濱大律師楊文翰啓事

啓者本律師受任上海韓奇逢藥房無限公司 北省分公司聘爲常年法律顧問倘有非法侵害該公司一切法益者 本律所盡依法保護之責

事務所道外新布街

一貼就好 其效如神 馬哀鳴瘰癧膏

專治各種瘰癧。未破者貼之即消。已破者貼之生肌長肉每貼一元双料二元詳細說明函索附郵票一分即寄不悞

寓遼寧商埠九經路南口路東北平馬哀鳴啓

香港傅氏立止紅 專治婦女血崩血漏

無論新得早有血崩血漏一盒斷根永遠不犯定價每盒三元

東省經售處哈爾濱道外韓奇逢藥房

新委撫松縣分館

本報撫松縣分館委任高崇林爲經理員由六月一號起開辦仰該邑 各界諸君如願訂閱本報及刊登廣告者祈向分館接洽可也此佈

盛京時報營業部啓

不爽快

近今天氣晴雨靡常溫度大異 身體强壯無暗疾者 皆有筋骨不舒坐臥不寗現像 若曾患梅毒之人在此蒸發時期 其感覺之不爽快 更可想而知矣 鼻孔塞 眼角爛喉嚨咽啞 頭髮脫落 骨疼筋痠苦不勝言

茯苓精乃奇效的解毒良劑 無論新久梅毒及潛伏未發者 或表面似愈而內裹未清者 服之皆有澈底淸血之功能 永不復發之神效君欲爭伏此不良的天時 爲一勞永逸計速即購服 消患無形不亦快哉

茯苓精 大瓶現洋二圓每打廿元 小瓶一圓每打十元

遼寧大西邊門外 寶康藥行發行

各大藥房皆有出售

四經路 瀋陽電影院 七緯路

六月七日八日(星期日星期一)(日)連演二天

銀幕一對滑稽怪物 大傻子小傻子主演;

飯桶偵探

二位傻先生、久違了、這次又來光降，諸君猜猜，他們又來鬧什麼笑話呢?哈哈，原來大傻子作了偵探，好出色的偵探若是個個偵探，都像了他，盜賊可以高枕無憂了，小傻子呢作了大飯店的茶房，瑪絲琳黛作了飯店的打字女書記，飯店裏出了大盜案，大傻子去捉，小傻子也去，打算捉住了賊得着賞格，便可以跟女書記結婚捉賊，捉賊，大傻子拐了僵屍小傻子扮了女招待，到底誰都莫有捉住，自鬧了一傷鬼，還是賊人自投羅網，小傻子走了桃花運才算結局，飯桶偵探，只落一個革職坐監，

……八十八付黃裏腿八十三付黃棉紗罩制服代帽五……皮鞋五雙 本費吉大洋……元 此項工本費無論得標與否概不發還特此廣告

知

盛京時報營業部啓

廣告

盛京時報營業部啓

硫化染料、硫化曹達、工業藥品、各種販賣、

大連 營口 安東 遼寧 長春 哈爾濱

三井洋行

內務部衛生試驗所化驗立案 海關化驗無毒通飭各關放行

天然清補丸

(一)有白面白丸鴉片嗎啡針等嗜好者服之立見奇效小癮三盒大癮六盒斷淨隨吸隨減負責身爽多食無痛苦無効原盒退款

(二)凡有癮人多因煙毒作祟全身欠爽及大便乾燥不思飲食夜睡不安不能早起以致淸氣不升濁氣不降氣血不能流通面帶煙容久之發生一切疾病如服此丸立見奇效如不信請先試用

(三)無癮人服之可亦淸補身體寬胸順氣利大便加飲食即小兒心煩緣人化服十丸病亦立愈有服過此丸者定知言之不謬

每盒二百〇七粒。大洋一元。半打五元五。一打十元。郵費一盒至一打二角。郵票足收不折均備詳細說明書函索即寄。

清熱敗毒 六神丹

主治各症於下

時邪痧毒 咽喉丹痧 喉風喉癰 雙單乳蛾
疔瘡對口 癰疽發背 腸癰腹疽 乳癰乳岩
小兒急風 花柳等症 無名腫毒 兒童各病

每瓶壹百六十粒每付十粒洋壹元

造別家牌號即此六神丹一種採用地道京牛黃川射香眞梅片否則少許藥品豈能立時見效如若不信希望各界先爲試用

凡藥少而治大病者若無貴重藥品豈能有效敝所製造藥品抱定宗旨純用眞正藥料不惜

天津東黃緯路首 閻氏製藥所 志雲翔

總批發 駐遼經理處 城內鼓樓南 聚義棧內

哈爾濱道外正陽街西頭 義順成

營口大平康里 萬

吉林北山 ... 四平街 同發和

新民縣 大街裕泰公 遼陽平康里恩順和

長春商埠西馬路泰和藥店

「人無笑臉莫開店」。此商場交易中之一大祕訣也。設或因腎經虛虧，血液不潔。勢必愁眉苦臉。令人一見生厭。一人如此。滿座爲之不歡。而全店營業亦大受影響矣。

須知腎爲澄淸血液之所。不强，則血不潔。血不潔，則背痛，腰痛，骨痛相繼而至。根本治療。惟有從補腎下手。正告、諸君。速服笫威德補腎丸。此乃唯一補腎聖藥。各大藥房均有出售。

笫威德 補腎丸

◎最新美容法

西洋有句俗語說美人狠過七個缺點這句話眞正不錯自古至今好美惡醜是人的常情而且近代以來更爲勇躍因此有種々的美人容化粧法發現出來但是服用此法的人很得注意否則誤採其法必受其害西洋人有欲美容的服用一種毒藥名叫亞比酸此藥雖能化美容粧往々有中了毒傷害生命的而且現代的化粧品雖未有毒僅不過有艷美外觀的效力並沒有助長身體健康的性質比如白粉染毛劑和衛生香粧品中首屈一指的皆不過能使膚艷麗一時而已時下在敝美容化學研究所內費了多年的苦心依吾們東亞人種特有的皮膚素質研究一種用配合的高貴美容藥料叫作雪肌精此雪肌精是完全無缺的美容藥品敷用後配合中的漂白劑由毛孔浸透皮內將肉皮的黑色素溶解排泄出來能使皮膚細膩面色美白芬芳經久不散其他面皰雀斑粉痣酒瘢煙容一切皮膚諸症都能完全除去而且配合中其他的藥料並有助長血液循環的作用此乃本品的特長有意化醜爲美的諸位請速用雪肌精發揮天眞的美態

雪肌精藥價每瓶一元每打十一元

皮膚光潤 轉醜成美 雪肌精

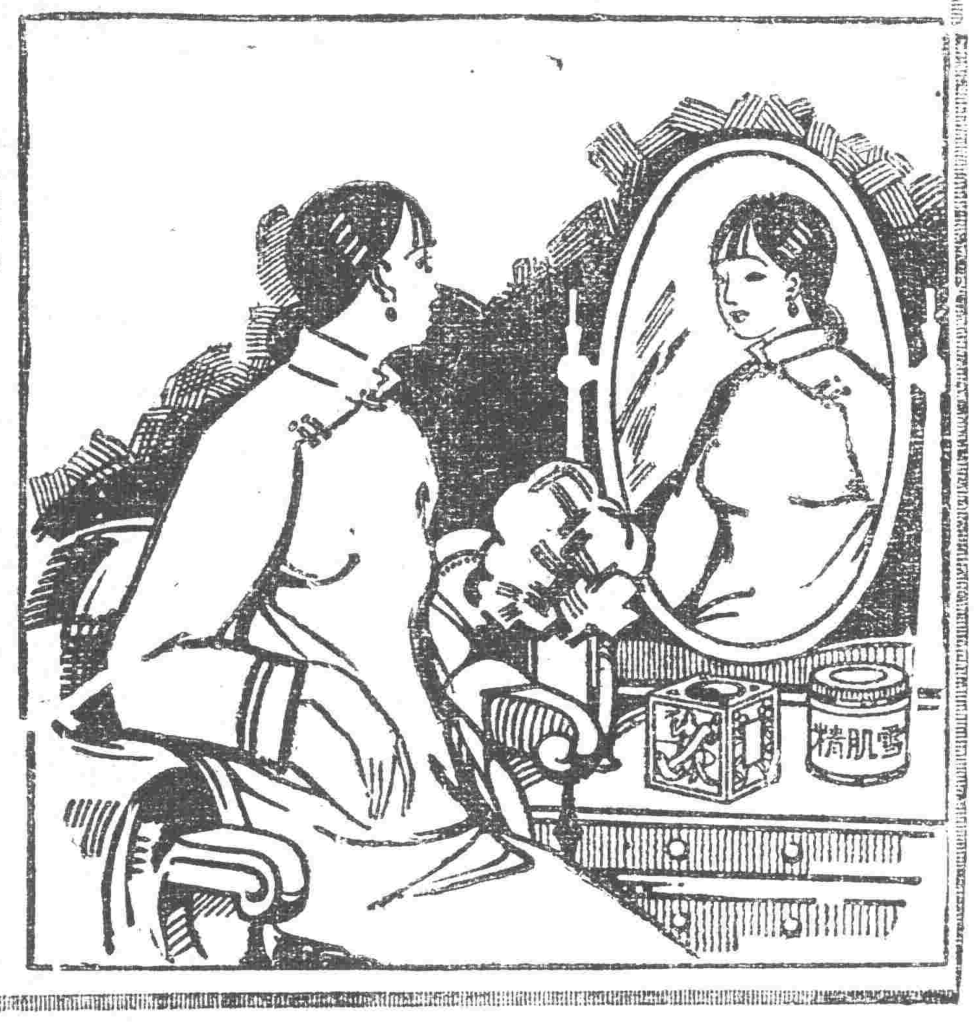

雪肌精哈郎各藥總發行所

順和公司藥房

大連山縣通九一番地 電話七六〇八

一切疼痛 服下立止 哈郎止痛片

何種疼痛吾人最難忍也敝公司多年研究自出心裁發明一種良藥精製而成名曰哈郎止痛片如頭痛。牙痛。眼痛。腰痛。經痛。背痛。骨痛。傷風等症服用之在三分鐘之間必能治癒矣藥價每盒三角

代售處

哈郎各藥各埠大藥房均有代售

洮南興隆街 和發順
黑龍江省城 富山堂
奉天日本站 誠昌堂
鐵嶺西門裡 義和堂
奉天小西門 廣濟堂
奉天小西門 新新堂
奉天鼓樓南 五州
營口永世街 中西
哈市傅家甸 長壽堂
安東市場通 誠昌堂
遼陽西大街 義和堂
北平東單街 東亞

遼陽大和通 安達
千金寨東街 德泰興
哈爾濱道外 賓球
吉林粮米行 五州
安東道署街 瑞祥泰
長春北門外 中西
大連監部通 華泰
金州南大街 康德記
海城中街 華西
遼寧鎮樓南 大成
營口魚市口 五洲
天津旭街 濟堂

知難行易

孫總理說知難行易誠千古不磨之論也卽如服用小小淸導丸數粒可免頭痛頭暈便秘肝火面疹口臭食積腹痛泄瀉痢疾等患其易實如反掌所難者知此丸之確有此効耳然而知之者現已不少矣卽如湖南新化孟公市福音堂孫篤生君亦其一也孫君云「鄙人常患胃脘心腹脹痛百藥無効不知如何是好幸因友介紹服用淸導丸數粒便利神淸其病立愈」淸導丸各藥房均有出售或直向上海江西路四五一號韋廉士醫生藥局函購每瓶七角六瓶三元五角郵費不取

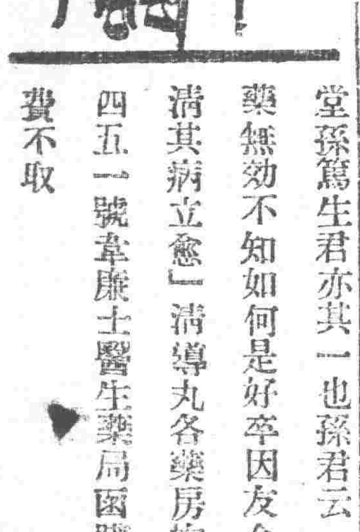

有了年紀的婦人

韋廉士紅色補丸是其幸福

蕭次卿君太夫人玉照

婦人苟非血旺而淸足以維持其身體康健則經絕之後每多疾病纏綿

但據環球婦女前此四十五年之經驗知韋廉士紅色補丸實爲若輩此際絕妙靈藥良以此丸補血淸血功効神奇血既旺强腦斯壯健而全體機能亦因之活潑於是病者安弱者壯矣

關於此事之實例湖北秭歸法院書記蕭次卿君之來書殊有一閱之價值其書略云『家慈年逾七秩卅年前嘗患頭眩胸悶腹脹胃呆後且便秘帶下相繼而起民十五購服韋廉士紅色補丸諸症大減遂奮而耐心守服卒得身體强健帶疾全瘳邇來飲食增加步履便利耳目聰明精神愉快猶勝當年是眞返老還童之藥也曷勝感佩』

韋廉士紅色補丸男女適用如尊處無從購買可向上海江西路四五一號韋廉士醫生藥局函購

特別警告

讀者須知上述之症治愈之者乃爲韋廉士紅色補丸也此丸治血虧各症並無他丸能與同功故近經售家以賤價劣貨形似紅丸射利售假其「價廉而效相同」者勿置信因製造丸藥加料紅色人能爲但此絕對不能與其中所含之原料與韋廉士紅色補丸補貴神效之原料相同當韋廉士紅色補丸去病强身功效最著名五十年矣是惟韋廉士紅色能爲之他藥則否也故必須購眞正韋廉士紅色補丸而後可也

韋廉士大醫生 紅色補丸

南滿
大連開
周水子
金州
普蘭店
瓦房店
熊岳城
大石橋
海城
湯崗子
遼陽
蘇家屯
奉天
鐵嶺
開原
昌圖
四平街
公主嶺
長春到
長春開
公主嶺
四平街
昌圖
開原
鐵嶺
奉天
蘇家屯
遼陽
湯崗子
海城
大石橋
熊岳城
瓦房店
普蘭店
金州
周水子
大連到
奉天開
撫順到
撫順開
奉天到

本報價目 每份現洋六分 每月現洋壹元一角